大同二年三月二十日第三種郵便物認可
郵政特准掛號認爲新聞紙類

大同報

夕刊
（九月十七日）

發行人 衣貴田　編輯人 富彭年　印刷人 賀澤民
發行所 新京東六馬路 大同報社　印刷所
電話 編輯局二一四七二四 營業局二一一〇九六
振替口座（滿）新京一七 振替口座（日）奉天[illegible]
報費 一份五分 一個月壹元壹角 外埠郵費在外
廣告價 一行（五號字十二字）一次壹元

平漢線全面的進擊 今晨攻下涿州

【天津十七日電】平漢線方面之日軍右翼部隊、十六日奪取周口店、攻擊前面之敵中、鈴木及森本兩部隊、越駝頭庄之線、攻擊前面之敵中、遠山部隊之一部、向北趙村竇店東方五里線、攻擊前面之敵中、

【天津十七日電】天津日軍司令部十七日午前九時發表、

一、十七日朝、日石黑及坂西兩部隊占領涿州、

二、平漢線方面華軍目下退却中、

山岳戰已告尾聲 進出于河北原野

【房山十六日電】十六日房山方面攻略中之日本部隊、於大房連山之險、繼續行難行軍、沿後線前進、至十六日午後三時四十分、遂將房山西南五公里之周口店占領以是山岳戰告終、而進出於廣漢之河北平野、更爲殲滅琉璃河岸据堅固陣地之敵、遂整頓隊伍、不稍休憩、以破竹之勢、續行前進、該方面之敵軍、現動搖之狀態、敵軍全面的總退却、時間問題云、

佔領竇店鎮

【天津十六日電】天津日軍司令部十六日午后六時四十五分發表、平漢線方面我第一線部隊十六日朝來對播據堅固陣地以頑強抵抗之竇店鎮附近敵運在步砲兵密接協同下、是日午後四時擊退之占領該地、

迫於牛駝鎮

【冠家垈十六日電】十五日拂曉完全渡涉永定河之〇〇部隊主力、一面掃蕩殘敵不問晝夜直向南方續行進擊、在由永清二啓難之地點轉向西方仍行急追、十六日夜迫近於牛頭鎮、

渡涉拒馬河之日軍 完全遮斷平漢路

【天津十七日電】天津日軍司令部發表

一、房山方面之我軍、本日午前六時、步砲兵互相協同、對右樓村開攻、同七時地佔取該

二、昨日午後二時渡涉拒馬河之〇〇部隊、今日拂曉完全遮斷平漢路

三、昨晚七時至八時之間我航空隊、炸擊保定、予以多大損害、

【上海十六日電】軍報道部午後六時發表‖

一、羅店方面之我〇〇部隊、對敵左翼方面之攻擊、大奏效果、十五日傍晚、突破其第一線向羅店鎮東南方馬橋、吳家宅、都家宅之線進出、十六日朝來已對當面之敵、開始攻擊逐次將敵向西南壓迫

二、楊行鎮西北地區之我〇〇部隊、依然對劉家巷側敵陣地繼續攻擊、如斯田上部隊、十五日夕刻、突破敵陣地要部歸家行、火燒揚、楊本橋西方部落之敵陣地、十六日朝來、更對共孩方敵陣地激戰中、

華俘虜告白 戰意已喪失

【上海十六日電】十四日夜川並部隊之小川准尉率兵三名偵察敵情中、與十數名之華兵遭遇交戰、斃敵一名被捕一名帶歸、右捕虜者爲南京裝甲兵團所屬、自該兵陳述中判明川並部隊前面之敵係第三十八師及裝甲兵團又右中國部隊因所携帶之子彈全部用盡決定向江灣防備陣地後退殆戰意已呈喪失

黨部仍強驅兵民 連戰連敗民衆顯呈大動搖 兵已無戰意、民亦無抗意

【上海十七日電】戰局日軍得有利之進展中國方面又以長期抗戰爲呼號、掩遮自國軍之戰敗、他方且對資產階級者及中小市民、強募五億元公債、惟因第一戰陣形之總退却現已大敗退、故實難欺瞞一般民衆、將兵精神上、亦遭多大動搖矣、

即因陸戰及海被封鎖全國產業已完全停止運轉且以爲上海爲中心一帶、種種投資之不動產、漸因兵火、化歸烏有、資產家階級間惴怕戰爭、且不願擔大宗救國國債匿形藏身者、大有人在、頑強抵抗之華軍前線部隊、損害極大、〔?〕者達二萬、負傷有三萬之多、租界及租界接壤地域、充滿此等傷兵、如將之直屬八十七師、殆已全滅、三十六及八十八各師、兵力喪失過半、故換新部隊往往無有統制、新部隊一半係雜色軍、財政益窮乏、輸送能力更極貧弱、故上海近之二十萬大軍、補送軍需頗難、雖軍既失戰意、後方部隊更不願出動前線、因此中央黨部以九月十八日紀念日之契機命各省市黨部、一齊揭出左開標語、強驅民衆及軍隊、長期作戰、

一、在抗敵機關內有不致力有錢不用錢者、非中華民國人也、國民共棄之、

二、抗敵機關內中華民國軍隊、如不肯參戰、及參戰而不奮鬪努力者、非中華民國軍隊也、國民共棄之

三、在抗敵機關內、破壞民族之對日統一戰線者、即是漢奸、有不供戴天之仇

國聯對華方提訴 敷衍一時

【日內瓦十六日電】聯盟理事會、十六日午后五時卅分開非公開會議、日華問題遂得上程、結局則將附託一九三三年總會作成之二十三國諮問委員會辦理、而敷衍一時、

該諮問委員會、乃一總會之機關、非理事會之機關、且此時與一九三三年當時構成必不同、故頗有疑義、或成爲問題、亦即各國、討議日華問題、知難得充分效果且使一千九百三十三年任命之廿三國諮問委員會復話、而加以處理歟、

【日內瓦十六日電】國聯決定將華方提訴、轉交廿三國諮問委員會、顧維鈞頗示不滿、

美國不願 參加國聯諮委會

【華盛頓十六日電】美國務長官哈爾氏、十六日午後與羅大總統會晤後對記者團表示不願參加國聯廿三國諮問委員會云、

華南被日遮斷交通 恐將引起內紛

【東京十七日電】綜合某處所發之情報、華南方面海面航行遮斷之狀況如左、

一、自航行遮斷實施以來華南一帶海面、遮斷航行之中國帆船、爲數頗多、惟船員等、對其船隻、全部加以保護、中更有以機槍及步槍等與日本對抗者、或擬乘夜逃走者、現已形同華南海上出沒海賊之類、

二、目下航行遮斷狀況、成績雖良好、然現在帆船仍時時出沒於沿岸、惟汽船等則完全絕跡但揭揚〇〇國國旗之奇怪汽船、仍不時出沒與〇〇地華軍需工場假用〇〇國國旗之情形 如出一轍

三、以嚴密航行遮斷之結果、華南各地之物資、不足已陷於十分疲弊、或以此者引起內面的抗爭、亦未可知云、

皇軍爲中國民衆的救主 驅逐赤匪！打倒軍閥

津浦路日軍 佔南趙扶鎮

【天津十六日電】十五日拂曉以來向敵攻擊中之津浦線第一線部隊野田、中井兩部隊十六日午前占領馬廟西方三里之南趙扶鎮、

滬戰夜襲復夜襲 江灣激戰展開

【上海十七日電】十七日午前零時、江灣方面砲聲大起、戰事猛烈、自一時十五分、砲聲更大展開夜襲、是夜大霧、戰線激戰中、

占領馬橋

【上海十七日電】日〇〇部隊前線之黑岩、和知兩部隊、十六日朝來、冒雨開始行動、激戰十二小時、將前面敵最重要陣地之馬橋（羅店鎮東南）奪取、

滬日海空軍 爆擊華軍

【上海十六日電】日本艦隊報道班、午後八時半發表、

一、海軍航空隊、十六日由江南上空轟炸劉家巷、江灣鎮、浦東、閘北各方面敵陣地、收有多大效果、浦東方面尚有華軍殘駐、射擊日江上艦艇、日軍艦〇〇即以砲還擊、使守沈默云、

廣東飛行場及工廠 又遭日空軍轟炸

【香港十七日電】日海軍航空隊〇〇機〇架、十六日晚七時十分頃、空襲廣東、實行大炸擊、因之格納華起火黑烟濛濛、在地上華軍機數架被炸毀、又向沙河重砲工廠投下炸彈、起火延燒中、於是（中戰、ㄇ方立即激退、遂成華軍以戰鬪機邀擊、展開空中戰）任務、無恙返還云

冀察晉省垣 均被克服

【北平十六日電】天津軍司令部午後十一時發表‖

察哈爾、河北、山西三省境方面之戰況如左

一、十六日朝〇〇部隊占領渾源、〇〇部隊自正午占領河北省淶源（保定西方約二十五里）

【天津十六日電】平漢線方面之右翼部隊、奪取周口店後、目下正攻擊前面之敵、共〇〇〇、〇〇兩部隊、則在駝頭庄之線、對前面之敵仍繼續攻擊、至〇〇部隊之一部、刻正在北趙村（在竇店東方五里）之線、攻擊前面之敵云

廣告
銘酒 福鶴 新京石川吟釀

蒙古共和國首腦 被赤俄一網打盡 外蒙亦受重大影響

狄米德外蒙陸相毒殺事件果然於俄蒙關係引起一大波瀾、監察隊首先對烏蘭、烏狄之布利雅特蒙古共和國政府最高幹部、下一大鐵鏈、將該政府文相農相以下前中央執行委員等四倫、布利雅特蒙古文化委員長巴薩侖烏年新聞社長阿爾典德魯礦等重要人物一網打盡逮捕表面之理由、謂爲日本之間諜團體所爲、但爲與毒殺事件相關聯固不待言、唯特值注目者、爲從來久在此方面政治指導職務之共產黨布利雅特蒙古支部書記挨爾巴諾夫以該『日本間諜團』之黑幕被監禁、即此一事亦可窺事件之重大性、同時烏蘭巴特爾亦大行檢擧、唯嚴重的領國政策、防遏洩漏、原來首府於烏蘭烏狄之布利雅特蒙古共和國、係庫烈牟林之外蒙政策源地、且持有可爲外蒙之兄哀師、使命之密接關係故此次毒殺事件、早波及諸國政府者、毫不足奇、唯照其對外蒙關係之密切、而對該國政府亘額之彈壓、於外蒙政府亦必即有甚大影響、赤俄政府之對華援助、關於武器之供給蘇俄人飛行士坦克隊則握暴露違反中立之事實、是以必採取供逐布利雅特蒙古人間從前養成之飛行士、坦克隊之方針、然因外蒙陸相一行之毒殺赤色蒙古二都、烏蘭烏狄烏蘭巴特爾之大行檢擧、致使蒙古人互相疑慮、不安之空氣、已起、於實行該方針之極重大障碍

所謂布利雅特 蒙古自治共和國

乃係構成蘇維埃聯邦十一社會主義共和國之一部、依一九二三年八月全聯邦中央執行委員會之指令、舊伊爾庫與在礼貝於爾洲地域之極東地二地利雅特蒙古自治州合併而結成者、位於繞貝爾湖東部西伯利亞之高台總面積三十八萬九千一百平方启羅南部連遥外蒙古、蘇俄自得以來於烏蘭烏狄與烏蘭巴特爾間、開拓航空路（二五年以來）以此關門對出入外蒙古嚴重取締入祕密境外蒙時必須通過烏蘭狄、烏蘭烏狄已成與外蒙古之交通貿易中心地、且占有爲蘇俄之外蒙古工作策源地之重要地位、有兵營飛行場、機械製作工場裝粉工場等云

福昭創業紀

儒丐 著　廖經世 畫　【58】

第七回 殲蜀兵劉省吾授首 滅葉赫錦台什焚臺

托保一見。不敢戀戰。當即率領殘卒。殺開一條血路。突圍而出。畢竟他們於地理道路。十分熟悉。跑了一天一夜。已與扈爾漢所率千人合在一處。托保在當日。也是一員戰將。弓馬嫻習。今日却殺得渾身是血。徧體傷痕。所餘三百多人。無不帶傷。扈爾漢一見。就知敵人十分利害。忙令他們後營將息。二面飛馬報知太祖。單說劉綎。頭一戰。便得了一個勝仗。士氣益發奮揚。忙催促大軍。向前赶殺。但是托保及三百餘敗殘軍士。早已不見踪影。劉綎的性情。十分急躁。他見敵人突圍逃去。恨不一步赶上。殺個淨盡。方才快心。無奈他所率大兵。共有四萬。除了朝鮮兵二萬。另有鮮帥姜弘烈節制。便是他所部的二萬人。也當然不及三四百人跑的快。雖然他揮着大刀。只顧叱喊着快走。究竟好幾萬人的事情。移動十分遲緩。朝鮮兵。好象根本就不聽他的節制。元帥姜弘烈。自出師以來。便不合他在一起。總是離他很遠。他也知道。朝鮮兵是客情。不便相强。沒法子他只得率領他自己的蜀兵二萬。向前蹈行。如果楊鎬的命令。早到一日。或者他自己已然知道杜松覆沒的消息。那他或者亦不敢深入重地。早已辦個退計了。無如這消息。他一件也不知。依然自恃武力。向前赶行。最可怪的。一路之上。一個敵人也不會遇見。他以爲這必是杜松得手了。他又嫉又恨。到了此際。爭功之心。益發憤切。這日他的大軍。將次行至阿布達哩崗。這里重山起伏。林木森然。朝鮮軍雖在他以後行至富察之野。便止住不行。扎了營寨。劉綎却依然前進着。那里知道。扈爾漢已伏軍山谷中。看着他的大軍。行過去了。在阿布達哩岡的左近。大貝勒和四貝勒等。也正伏軍以待。這時劉綎正向前行。忽見前面有一人。騎馬揚塵而至。臨近看時。却是明兵打扮。口音也正是南人。劉綎一見。不覺大驚。忙把那人喚至馬前。只見那人喘息着下了馬。很慌遽的向劉綎說。閣下是劉大帥麼小人是杜大帥的差官。現在杜大帥已然得手。不久便殺入敵人老巢特命小人前來報知大帥。趕快前去接應。劉綎說。杜帥得手。爲什麼不放號砲。那人含混應道。小人來時。他們正在白兵戰。想來就要放砲了。說話間。依然上馬。向西飛馳而去。劉綎此時。惟有在鐙中踩足。恨不得教軍士再多生兩條腿。只聽他哇呀亂叫說。到底被老杜佔了頭功。孩兒們。隨老子去擒敵城也。當下他撥出精銳一萬人。狠命向前赶。他想着由此至興京。僅不過六十里。半日必可馳到。方到阿布達哩岡下。又見岡上有明兵旗幟。隨看就聽號砲齊鳴。他益發覺得走的太慢了。連催快行快行。誰知大兵將到岡下。大貝勒由岡之左。四貝勒由岡之上。各率左右翼八旗兵一齊殺來。劉綎這一驚。非同小可。心知中計。但亦無法。只得揮兵應敵。這一戰。眞可以說棋逢對手。將遇良才。不過劉綎陷於四面楚歌之中。抑且人困馬乏。滿洲兵以得勝餘威。又是以逸待勞。所以戰不多時。明兵大潰。大貝勒四貝勒。率衆掩殺。射死及被擒者。不計其數。劉綎父子雖勇。到了此時已不成軍。只得手殺數人。同時被亂箭射死。

滿洲毛業股份有限公司緊要啓事

爲通知事玆定於本年十月十五日午前十時在奉天本公司內招開股東常會報告營業狀況並改選監察人及討論其他重要問題如不能親自出席時可委其他股東代理之除分函外相應通告即希查照屆時出席爲荷此致

各股東均鑒

康德四年九月八日

緊要聲明

啓者敝號於康德二年八月十五日荒閉前所負外債已陸續償清但借據尚有未交還者是後敝號概不負責特此聲明

德興湧啓

吉林扶餘縣三岔河 **中大糧棧** 改組營業爲無限公司開業廣告

啓者本號改組營業爲無限公司業經依法登記成立玆定於本年九月十五日結束舊有商號名稱及營業作爲停業同日依照公司程序更新開業除呈報並通知外合將本公司登記成立之綱要公告於左

公司名稱　中大糧業無限公司

本　店　吉林省扶餘縣三岔河鎮頭道街參百參拾參號

資本金額　國幣壹萬圓

營業科目　一、各種特產穀物類買賣二、蔴袋販賣業三、前記商品之代理客商買賣四、右各商品輸入輸出業務及運送事業五、右各項附帶之業務

登記年月日　康德四年捌月六日

解散事由　由登記之日起存立期間爲貳拾年

代表股東兼經理人　郭文儀

承辦組織公司手續人　新京東五條通三番地 中根齋特許事務所

樺甸縣公署啓事

凡持有本縣境內土地執據未經換照者統限於康德四年十二月末日以前依左記書式塡報來縣以資審核而憑換照幸勿自悞

縣發執據持有者申告書式（縣　據）

一、據別　　姓名
二、執據收執者住所　執據載土地總面積
三、土地坐落　升科經費
四、領執據時升科面積　執據發給年月日
五、升科前（原照）之土地面積　△納稅面積
六、△地稅納否　△姓名
七、△現在執據持有者住所
八、△執據持有者取得事由
注意△印者按申報人現狀塡註　其餘按執據記塡註

政府特許專賣品

招募各縣分店長

啓者本社爲擴充營業起見今特於滿洲國內每縣招設分店各一處（即獨家專賣）

營業科目　專賣特許化學紙製滿洲國小學用各種文簿及其他一切必需品等（另備有品名表詳載）

待遇　每月除提成外另有津貼二十元以資補助本業何商家可能經營或作副業或專理無不適當也

有志擔任者須早速先指定某縣並附四分郵票詳細簡章即寄特此週知

滿洲國關東州總發賣元 教育事業合資會社

本社　新京市永長路福祿街壹號

訃聞

家嚴崎田知新因病在療養中不幸於本日午前一時十分壽終仙逝玆訂於九月十八日午後四時在大正寺擧行告別式謹此訃

九月十七日

男　英男

親友總代　三井堂　明石末一

國都建設紀念 市中奉祝繁盛情形

全滿五族共同慶祝之國都建設紀念日、秋高氣爽、佳景良辰、國都門戶之新京車站、其門首高揭表現日滿一體美麗的兩國國旗、站前廣場之中央、則揚有表現國都躍進之國都建設世紀驚異等惹人注目之大字、其顯赫之奉祝塔、則輝耀於朝陽之下、週圍以紅色帳幕、滿鐵支社及大和旅館等、而入於日本橋通、則見有昨日新京神社例祭之裝飾、及慶祝今日之日滿兩國國旗之交輝、日本橋附近、則以皇帝陛下臨幸式場、須經過該處、而遮斷交通、過殺若寺旁而至國都祝典式場、則有準備恭迎之日滿各學校生徒之行列陣、使近代都市面目躍然表現之電電會社、首都警察廳、及協和會館等宏壯建築物、均逑以奉祝二字、共榮華街之大同大街中之三中井百貨店、及日本毛織物株式會社之陳列場等、均因建設紀念日加以點綴、大同公園前建和街之停置參列式典之汽車處所、停有無數汽車、以待式典之完竣、於是國都建設紀念之第一日、遂於溢於全市之慶賀奉祝之精神中、漸次進行、鹵簿所經之大同大街、日滿鮮俄人等均在該處嚴肅敬候、午前十一時七分、聖駕始漸通過、肅肅然之汽車鹵簿、各從事警戒之警官共所乘電氣自行車之音聲、顏爲勇壯、未幾則於蘭花紋章朱色燦然之御用車中、得見御陸軍通常禮服之皇帝陛下凜凜英姿、於是拜觀之衆、感激塡胸、不期而自然俯首、聖駕乃於五族赤誠凝聚中、而安然入於式場云、

第二日盛大經過

國都建設記念慶祝第二日從續第一日舉行、午後一時於協和會館、招開都市地方代表交驩會後、至午後四時於大同廣場、盛大舉行市民祝賀大會、同時百餘名之音樂隊、自午前十時、由新京神社前出發、繼行市內十一時半至忠靈塔行奉納奏樂、此外一萬人之協和會員之慶祝旗行列、共分五隊、於午後三時各集合於集結地、一齊開始遊行、然後至大同廣場、參加市民祝賀大會、入夜則由八時半起、西公園與大同公園、南北相呼應燃放花火、此記念祝賀、遂告終云、

（寫眞）國都建設紀念 張總理大臣親舉篝火式典

全滿自動車運輸 合理的統制

全滿自動車路線一萬二千五百公里中、除鐵道總局經營之六千五百公里外、其餘均由民間三十餘處之大小運輸會社所經營、從來總局與民間會社、毫無連絡、致運營上時生無用之摩擦、故滿洲國政府、爲使全滿自動車網圓滿伸展起見、對國內自動車運輸、將加以合理的統制、於軍部及滿鐵當局援助之下、目下正制成具體案中共大綱方針如左、

一、總局與民間會社之各路線、確立分野

一、每省各設自動車運輸事業組合、以期對民間業者之統制、

一、路線計畫、及業務進行之際、須相互協調、以收統制之效、現奉天、間島、吉林各省、以民間業者之組合、及其他組織、統制概已形成、俟全滿統制遂行之後則於滿洲產業文化開發上、可期多大之供獻云、

重要特產物檢查法 於十七日公布

滿洲國之大宗特產物大豆及豆粕豆油共輸移出品及由鐵道及船舶搬出品、全須按公正規格標準進行、故確立國營檢查制度、以謀品質統一向上及交易圓活而促進需要市場之特產物輸出貿易之增進者爲至要之事也、因此在過去一年間、我政府與特產中央會及滿鐵並其他各關係機關、特定立重要特產物檢查法、該法十四日經參議府會議、諮詢畢、十七日即可公佈、而自明年一月一日施行云、

啓祥紀念日 在太子堂 戰歿者追弔會

新京佛教團、十八日午後八時、於新京祝町太子堂、舉行滿洲事變戰歿者追弔會、於會式終了後、並由華北駐屯軍直屬從軍僧清水黼之師、行報告演說云、

上三選手抵大連

本月八日、於日本名古屋舉行之日美滿招待交驩陸上競技會、以八百米壓倒自柏林世運大會以來、常勝不敗之烏德拉夫君、而獲優勝之于希消君、以及圓磐投第一位阿佛諸夫、第二位託里賓等滿洲國選手、由田中監督引率之下、搭十六日入港之烏拉爾丸抵連云、

救恤錦州水害災民 御賜金傳達式 已於十一日舉行

皇帝陛下、御救恤錦州省下此次水害災罹民、御下賜內帑金之傳達式、已於十一日午後三時、在省長室王省長平島次長以下荐任官等、侍立之下、而嚴肅舉行矣、尙對植田司令官寄附之救濟費、亦同樣執行傳達云、

移民團長會議

新京移民團長會議十六日午後一時續開分科委員會、繼午前審議諸問事項之回答案、但變更豫定、將第一分科委員會審議事項之、一、關於本隊早期入植之件、一、關於先遣隊員數之件作爲第二分科委員會審議事項、於第一分科委員會將以下

一、先遣隊現地訓練上最有效適切之訓練方針及方法如何

一、先遣隊員及本隊員輸送後、應考慮之點如何

一、對供託金之意見如何

一、審議決定、午後五時閉會、又於第二分科委員會審議決定如左、

一、關於移民團勞力補給最有效適切的方策如何

一、甲、本隊之早期入植必要耶

乙、先遣隊員數、以現在數、充分耶

對於以上之意見如何

一、關於移民團之緣故移民招致最有效適切之方途如何

午後四時半閉會

於本日各分科委員會審議決定之回答案、於十七日由委員長向團長全員諮詢、正式決定、而回答云

會議第二日

移民團長會議、第二日自十六日午前八時半開會、審議諸事項分會委員會之組織事第一分會委員會問

一、鑑於移民團之現況、關於建設共同宿舍及個人家屋及共同宿舍工場等事、其最有效而適當之方法如何

第二分會委員會問

一、移民團地區內之價格關係、如何整頓、適當意見如何

一、移民團之土地分割事、最有效而適當之方法如何

以上經一括審議畢已將答案決定、但經議論百出、正午閉會、自午後一時續開、審議諸問事項如次、

△諸問事項

第一分會委員會

一、先遣隊現地訓練上、最有效而適當之訓練方針及方法如何、

一、先遣隊員及本隊員之輸送事、應可考慮之點如何

一、對於共託金之意見如何、

一、甲、本隊早日入植、有必要否、

乙、先遣隊員數、現在額數充分乎、

對此之意見如何、

第二分會委員會、

一、移民團勞力補給事、最有效而適當之方策如何、

一、移民團之緣故及移民招致事、最有效適當之途方如何、

滿拓主辦 移民關係物故者 嚴肅執行慰靈祭

滿洲拓植公社主辦之滿洲移民關係物好者八十二氏之慰靈祭、十七日午前七時卅分、於新京神社境內舉行、參列者、自殉職滿拓社員遺族猪口吾八郎氏以下、坪內滿拓總裁、安井拓務局長稻垣關東軍顧問、森重拓政司長、荒川吉林省事務官、鎌田奉天省事務官、以及山崎第一移民團團長以下各團長滿拓社員、來賓等約四百餘名、於黑白幔幕圍繞之祭場中、高懸赤心報國、挺身開拓等輓聯、由新京神社植村神官執行下、會式如儀、並由稻垣委員會長、山崎第一次移民團長、讀追悼文、至午前八時卅分終了、再滿洲移民關係物故者八十二氏中計戰死者四十五名、病死者卅七名、茲分列於左、

△第一次移民團 廿二名

戰死者 渡邊熊治氏以下十三名

病死者 八名

△第二次移民團 廿五名

戰死者 趣野與吉氏以下十四名

病死者 十名

△第三次移民團

病死者 四名（訓練生戰死二名）

△第四次城子河移民團

病死者 四名

同 哈達河移民團

戰死者 一名

病死者 二名

△第五次移民團

戰死者 一名

病死者 六名

△第六次移民團先遣隊

戰死者 高村勝三氏以下七名

病死者 二名

拓務省岩月源一郎技師（病死）

滿拓社員石戶橋書記外三名（戰死）

新京警備團 十七、八兩日實施演習

爲衛護非常時局下之國都新京警備團於國都建設紀念日、由九月十七日午后六時至十八日午后七時半、由伊藤新京警備司令官指導、五十嵐新京警備團長統率之下在國都之中心部大同廣場、南新京驛、順天公園等重要地區作勇壯而且嚴肅之警備演習、實爲極有意義之舉云、

長春縣內男女孩 七月生死錄

茲據首都警察廳調查七月份長春縣內、男女孩出生、及死亡統計、計生產男孩一〇三名死產男孩三九名、生產女孩八六名、死產女孩五五名、總計生產男女孩一八九名、死產九四名云、又七月份死亡統計、總計死亡男女二七六名內中老病四七名、病四二名、頭病十一名、痨病四〇名、咳喘十七名、難產得症四名、傷病三名、腹症六名、其他一〇六名云、

爲保市民健康 預防狂犬 市署警廳充分協辦

新京特別市公署、首都警察廳、新京署、衛生隊等機關協力連絡、自二十日至廿六日一週間、爲狂犬病豫防週間、決定實施宣傳、指導取締等工作、以期市民澈底預防狂犬病、於二十四、五兩日、午后一時至三時、在滿鐵消防隊、施行畜犬預防注射、凡畜犬者務須一律受預防注射、如故意隱匿、不受注射者定予處分、於該週間由關東局衛生課久米技士在新京放送局、作全滿放送並於通衢配布標語等、以喚起市民之注意、並於各學校施行講演、如於驅除野犬時期內畜犬放於市街者、即認爲野犬捕殺之、畜犬者、其注意緊留焉、

大同學院招生 實施中堅教育

大同學院、爲養成滿洲國幹部官吏、廣選有爲之人材使之入學深造、徹底建國精神、敎以關於滿洲國家一般知識、及應用語學、並指導以實務教育、以涵養幹部官吏之人格、及實務之能力計現招收第一部學生一般文官定於康德五年五月二日入學在校修學一年、施以一般訓育後、即配屬於中央各部局招收名額、定爲日滿人及其他共約百名云、

山崎理事來連

內定爲滿洲電業副社長之前滿鐵理事山崎幹氏、搭十七日朝入港之扶桑丸抵連、於大和旅館一泊後、於十八乘亞細亞來京云、

新京賽馬

秋季第三次競馬

午前十時開場

九月十九日（中秋節）

廿三日（滿祭）

廿四日（金）

廿五日（土）

廿六日（日）

十月一日（滿祭）

二日（土）

三日（日）

社團法人新京賽馬俱樂部 電(3)五五〇六 (2)一五〇七

滿洲映畫協會提供

國都建設記念式典

日期十八日起五天（十八日夜間放映）

長春座・帝都電影院・新京電影院・豐樂劇場・銀座電影院・國泰電影院・光明電影院・大安電影院・平安電影院

康德學校招生

（原奉天日語學院）

科別、日語專修科高級科、高等留學預科

入學、陽歷九月二十五日以前逐時入校

校址奉天小西邊內外總站北奉天鐵路局舊址

另有入學詳章函索附郵二分

奉天漢英女子打字學校招生（原名華英打字學校）

宗旨 以養成社會急需技術人材爲宗旨

年齡 十六歲以上二十五歲以下爲合格

程度 高小卒業或公學堂卒業者均可

期限 四個月畢業期滿代爲介紹職業

入學 現已開學隨到隨收以六十名爲限

校址 本校中街皮行胡同紅樓 北校快馬常胡同

備有宿舍簡章函索附郵票四分即寄

新高香蕉糖

新高糖果 環球馳名 蕉蜜化糖 香味佳絕

新高風船橡皮糖

本橡皮糖 食後一粒 胃腸可保 健康醫藥 可以無用 亦可以豫 防蛀齒

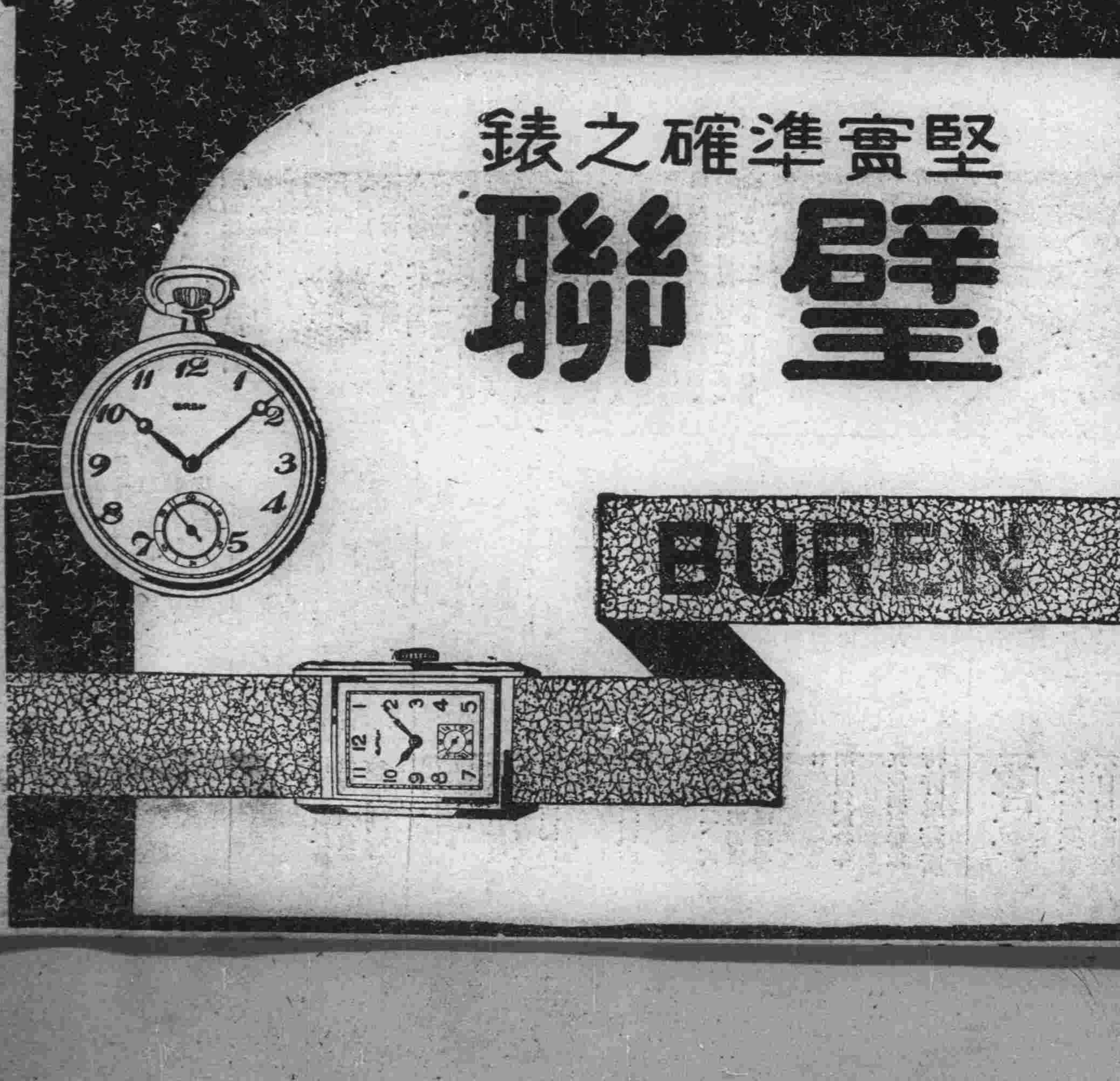

緊急聲明

茲有宮內府夫役趙天祥所佩門證二一八號於月之十日一時不愼、致將丟失嗣後如再露現該門證時即作無效特此聲明

宮內府夫役趙天祥啓

新京中央日語學院續招新生

A 科別 高級科二十名中級科二十名初級科四十名

B 考試日期 隨到隨考

詳細簡章函索附郵票二分即寄

校址新京二道河子安樂大馬路

日滿民刑涉訟・應聘法律顧問

商標 特許 代理 創立 公司手續

律師・辦理士

前審判官正七位

古賀光豐

新京東四馬路永長路・電話二一三九六四番

新京大馬路四馬路口 電話(二)一四二八

亨達利鐘表眼鏡行

外埠函購加郵三角貨欵辦法匯票印花郵票一律通用代金引換函索樣本附郵二分

滿洲拓植會社 債權轉讓公社 昨日以勅令公布

因滿洲拓植公社之設立遂解散滿洲拓植會社、已將該會社之債權讓渡於公社矣、惟該會社解散前所有及商租之土地之貸借人、約有一萬五千名之夥、於債權之讓渡時對債務者之貸借人所發之通知、按現行民法之規定、因有爲難實狀、故已於十七日以勅令公布辦法矣、

組合銀行貯欵及貸欵 較前均見增加

新京組合銀行、八月中貯金及貸欵數目、較前均見增加、計八月卅一日、與前月同日比、貯金增六千百九十六萬二千餘圓、其中以中銀及興銀之活期存欵增多所致、再貸欵與前月比、亦增加六百五十萬圓、茲列各行成績、及與前月增減數目如左、

△減號（單位圓）

A、銀行別

一、貯金

△正金 一,八三七,八四八
△中銀
總行 八四,〇六八,〇〇五
南廣場 一,四六九,一七六
大同大街 一〇,一〇一,〇八四
興仁大路 六九三,一〇一
△興銀
本店 四七,五〇一,七五八
南廣場 八,一一八,二四七
日本橋 三,二八三,五一〇
△新京 一,二五四,九〇八
△金融組合 九七二,二八一
△東拓 一,〇〇三,三九二
△八月計 一六一,三四四,七九九
前日計 九九,三八三,二〇四
去年同月計 一〇四,四一四,三一四

二、貸欵

△正金 一,〇〇九,四五一
△中銀總行 三二,七三四,〇四五
南廣場 三,八六七,五一五
大同大街 一,四一一,九六一
興仁大路 一九,四〇四,五八三
△興銀
本店 六,〇一〇,一五五
南廣場 一三,五一九,六九九
日本橋 五,五九一,五六五
△新京 一,四四七,五四五
△金融組合 一,三五六,五三六
△東拓 五,八七五,一五〇
△東省實業 一,一一六,六〇五
八月計 九三,三三四,八九六
前月計 八六,八八〇,四〇九
去年同月計 三三,七四一,五〇九

B、種類別

一、貯金 八月末
定期 三三,七二一,三九
往來存欵 七四,一九一,九一六
特別往來 一五,五三一,七九三
通知 三三,一一八,六〇九
公金 一〇一,一七
其他 一五,六六八,九七六
計 一六一,三四四,七九九

二、貸出
保證放欵 七,五四四,〇一〇
票據放欵 三三,一九三,一二三
往來透支 四六,九一〇,三三八
貼現票據 一,六六八,三五五
押滙 四五五,六八四
其他 四,五四四,五九〇
計 九三,三三四,八九六

商工聯合議會 在哈爾濱舉行 九月廿七起三日間

滿洲商工會議所聯合會第三十回總會、定於九月二十七二十八二十九日之三日由午前十時、在哈爾濱商會議開會、

各地對於總會擬提出多數事項、目下整理中、聞有關於農事合作社、創設之問題、政府當局方面公認商工會議所爲諸問機關之問題、火災保險利率減低撤廢滿日滙兌障壁等問題甚多、二十七日開理事會二十八九兩日開正式總會云、

統一賣鑛辦法 制定請求書式

金鑛精鍊廠 自開始鑛石精鍊作業之後、各鑛商之賣鑛者、頗爲繁多、茲爲統一賣鑛者之呈請手續起見、特行訂制如左記之格式、近已將此種格式、通知各鑛商知照辦理焉、

起鑛呈請書

一、鑛山位置省縣區村、
二、鑛山名稱、
三、鑛業權、或租鑛權登錄番號、
四、鑛業權、或租鑛權者姓名、
五、鑛業代理人或租鑛代理人姓名、
六、鑛石之名稱
七、一個月賣鑛豫定數量合計瓩
內計
塊鑛 瓩
粉鑛 瓩
汰鑛 瓩
八、送鑛開始時期
依據金鑛精鍊廠之買鑛規程、而申請對鑛石之購買

哈爾濱交易所規定 小麥受渡標準

【哈爾濱電】關於哈爾濱交易所十二日以降之期貨小麥受渡標準規定、交易人組合於十三日午后開最後的委員會、決定將上年度之一二三周勞（每一周勞四瓦一斤五七五四）改訂爲一二五周勞爲超過一二五周勞至一三〇周勞對一周勞每六十瓩增價三分、爲超過一三〇周勞則不再增價、未滿一二五至一二〇周勞一周勞每六十瓩減價三分、未滿一二〇周勞至一一八周勞對一周勞每六十瓩減價四分、如未滿一一八周勞未滿則爲不合格云、

自動車路與社國線連絡運輸 明年一月實行

【奉天十六日電】總局所屬自動車路線滿鐵線國線間、關於旅客貨物直通運送之實施、前雖在總局旅客課自動車課從事種種研究之結果、因自動車路線之不完全及其他關係有種種支障、此至今日不能實施之故也、近因自動車道路之顯著躍進、營業已由籽程而達到一萬籽道路舖裝、亦已差告完成、故在滿鐵線國線鐵道運送規定一元化之時、對前案之自動車路、及滿鐵國線旅客行李、小行李及貨物直通運送規定一并制定、明年一月一日可以實施云、

倉庫混保管制 明年實施

【奉天電】鐵道總局因鐵道之一元化由鐵道綜合經營圓滑之見地決斷行運送諸規定之統一改正、同時並當實行多年懸案之倉庫混保管制、目下在着着準備進行之、聞不日將招集各鐵路局貨物科長會議以聽述上取現地之事情、十一月中旬前當可正式決定、明年一月一日實施、上述倉庫混保管制計畫之要綮、向來分分

一、社 線
一、社線、國線間
一、國線、社線間
一、國線、北鮮間

今次當予以全面的統一改正更將新制定之重要特產物國營檢查法、使其充分相關聯以求適切妥當之方法、此本辦法實現後則向來繁雜之項法當可多少之便宜云

適用實業組合法 消費組合 大連零賣物價合理化

關東州實業組合會、日內即將公布實施、業者爲助成各種同業者、知該令頗能保護零賣業者、惟該會對於零賣業之强敵之滿鐵消費組合、將有如何辦法、頗抱甚大關心、即以大連商工會議所爲中心、一般零賣業者間、以爲消費組合、謂非營利團體、如不遵奉該令時、則同業組合縱結成亦無意義如不結成組合、則該令即等於空文矣、故希望消費組合亦遵行該令、進行此項運動中、然關東州廳當局、以爲消費組合係消費者之團體、與該會無關、如必欲對之加以限制時、則宜用另一方法辦之、消費組合方面、自謂消費組合之目的、爲共濟的自治的、不以營利爲目的、且能合理的分配商品、俾市內零賣物價合理化平準化、故豈可視如一般零賣業乎云

增進庶民福利 郵政生命保險法（二） 十月一日施行

第十四條 保險契約人得於保險金額、或依第二十九條規定之發還金額支付之事由發生前指定、或變更保險金領取人、但保險金領取人爲第三人、而保險契約人另有意思表示時、不在此限、

爲前項之指定及變更時、須經被保險人之同意、但保險人爲保險金領取人時不在此限、

依第一項規定之保險金領取人之指定或變更、非由保險契約人向政府通知其旨、不得以此對抗政府、

第十五條 應領取保險金額或依第二十九條規定之發還金額之權利、不得讓渡之、但命令另有規定時不在此限、

於前項但書情形被保險人生存時、須經其人之同意

第十六條 保險契約人得經被保險人之同意、使第三人承繼保險契約人之權利義務、

前項之承繼、非向政府通知、不得以此對抗政府、

第十七條 因保險契約人、或被保險人之詐欺而訂立之保險契約爲無效、

第十八條 保險契約人得隨時爲保險契約之解除、

前項之解除僅向將來發生效力、

第十九條 保險契約當時保險契約人、或被保險人、因惡意或重大過失而未聲報重要事實、或就重要事項聲報不實時、政府得爲保險契約之解除、但政府知其事實或因過失而未能知之時、不在此限、

前項之解除僅向將來發生效力、

第一項之解除權須自政府知解之原因時起一月以內自契約時起三年以內行使之、

於第一項情形不能向保險契約人爲解除之意思表示時、得向保險金領取人爲之、

第二十條 政府雖於保險金額支付之事由發生後、亦得依前條之規定爲保險契約之解除、已爲保險金額之支付時、得請求其返還

前項之規定由保險契約人或保險金領取人證明保險金額支付事由之發生、非基於保險契約人或被保險人聲報、或未聲報之事實不適用之、

第二十一條 保險契約人、得依命令之所定請求保險契約之變更、

第二十二條 保險契約人、未繳納保險費、而經過依命令所定之猶豫期間時、保險契約失其效力、

前項之規定如保險契約人於前項期間經過後一月以內、請求將其契約變更爲保險費繳淸保險契約時不適用之

各地商況 九月十七日

匯兌

滿洲中央銀行總行行市
滙上海（每百円） 九四円五〇
滙天津 同 九四円五〇
滙紐約 同 二八弗八分七
滙倫敦國幣每一円 一志二片
本行產金買上價格 三円四七七
大連滙上海 ……
大連滙鎭臺 ……

特產

●新京● 現貨每鈔票價 定期每合品
●大豆（百斤鈔票價）
開行 安
九月卯 五八六
十月卯 五五九
十一月卯 車
●高粱（同上）
開行 安
九月卯
十月卯
十一月卯 車
●特產現貨
大豆 ……
高粱 ……
包米 ……
●新京米糧現行
紅粮 一元四 吉豆 三元四
小米 二元三 小豆 三元〇
稷米 三元〇 稀米 二元七
黍米 四元二 元豆 二元七
●大連●
大豆帶皮（百斤鈔票價）
現貨 六、六八
九月卯 六、六九
十月卯 六、四九
十一月卯 六、三一
十二月卯 六、三一
一月卯 六、三一
●豆餅（一枚鈔票價） 現貨安九〇車 期貨安三百車
十月卯 二、一四〇
十一月卯 ……
十二月卯 二、〇八〇
一月卯 二、〇八〇
二月卯 二、〇七〇
●豆油（一箱鈔票價） 現貨安六千枚 期貨安二萬枚
十月卯 一八五〇
十一月卯 ……
十二月卯 一七七〇
一月卯 一七六〇
二月卯 ……
●高粱（百斤鈔票價） 現貨安五百箱 期貨安五千箱
[illegible]
●哈爾濱● 現貨安三車 期貨安
[illegible]
●大豆
開行
十月卯 四、八六
十一月卯 四、四八
十二月卯 四、四五 車
●小麥 安…數
開行
十月卯 七、四七
十一月卯 七、四七
十二月卯 七、五九
安數 車

日用品零賣物價

豆油 二角六
麵粉 四元五
香油 四角四
楠子 一角八分
冬瓜 三分
黃花魚 一角二
乾蕉 一角
雞蛋 三角八分
牛肉 三角六
羊肉 三角八分
李子 一角
白菜 一分
茄子 二分
韭菜 四分
白梨 一角六分
花生 一角六
雞 一角六

金銀

中銀收買產金價格（每公分） 三円七角七
上海標金 一、一四一、五〇
海關金單位 二元二九五
新京足金每兩 一四〇円二〇〇
新京紋銀每兩 一円九角〇〇

商品

●大阪棉紗●
九月限 二四八、〇〇
十月限 二四六、五〇
十一月限 二四三、九〇
十二月限 二四二、三〇
一月限 二四二、七〇
二月限 二四〇、九〇
三月限 二四一、七〇

鴉片 嗎啡·海洛因 迅速戒除斷癮新藥

嗎類斷癮

嗎類斷癮·與衆不同
奏效特靈·絕無弊病
用忌鴉片·立見效功
嗎啡類癮·斷除尤神
萬試萬靈·名醫齊稱
世界第一·戒煙聖藥

總發行所 大連市山縣通七 藤澤友吉商店
前製造所 植村製藥所
現製造所 協和藥品洋行

營業科目
經售各國 著名藥廠 家庭良藥 醫療原料
注射新藥 血清苗漿 醫科器械 衛生材料
膠皮製品 化粧香料 各種藥皂 各種染料
應有盡有 批發零售 價格低廉 望祈賜顧

NBK 日本賣藥株式會社
大連支店 大連市浪速町一百四十七番地 電話代表六一三〇九番 長六一三三〇番
奉天出張所 奉天加茂町十六番地 電話三一一一三番
哈爾濱出張所 哈爾濱八站南馬路五十七番地 電話二九二〇番

代理
商標 商業登記
發明 公司登記
意匠
事務所新京東五條通三番地（取引所南對門） 電話三一五七七二
前實業部商標局囑託 勳六位 景雲章 辦理士 中根齋
奉天代辦處 小西關大十字街北·三益洋行 電話城內二九八七 中央二七三九 商埠地四經路二五·實際洋行

公茂照像館
弧光鏡頭 躍進新京
聞所未聞 當祈一試
大優待雖已取消 定價力求從優
技術之突飛猛進 海內堪稱第一
地點 頭道溝三笠町四丁目 電話三一六三八〇番
城裡大馬路四馬路口 電話二一一四二八番

新民戲院
九月十八日 早場
安桂芳 紅梅閣
楊孝崑 吳蕊蘭 孫玉樓 毓景山 戰皖成
張春山 翔春燕 頂花磚
吳蕊宸 周又九 小文娟 王瑞霄 劉玉軒 孫樓 劉海戲金蟾
晚場
樊永在 楊孝昆 孫玉樓 張春山 王文娟 筱九霄 周又宸 吳蕊蘭 劉瑞軒 翔睿燕 毓景山 李秋波 頭本唐明皇遊月宮

帝都電影院
九月十七日起 四日間
片 演 巨 主 社 演 美 ...
片演 主演 巨主 尼耶 社 鄉 魯 美 馬 色 約翰
戰海大界世 春青之地極 果之砂熱
樓下六角

本報啓事
本報特委李松年爲蓮江口分社長特此聲明
大同報社啓

龍春舞臺
十八號 早
金少娥 周少霞 轅門斬子
東生珍 金鳳蘭 翟玉霞 因果美報
天明月 玉堂春
小牡丹 美鳳樓
晚
金少娥 錯中錯
陳桂珍 金鳳蘭 双吊孝
新立霞 天明月 魏景雲 三世修
陳桂之 小牡丹 翟玉霞 双婚配

新京 新京大戲院 新京頭道溝日本橋通
秋節特選兩部有聲巨片貢獻
明星公司偉大出品 全部對白有聲巨片
翡翠馬
此片是生龍活虎的天昏地暗、打的落花流水好片百看不厭！
驚險！！緊張！！偉大！！眞奇！！
加演 陸克新冒險
主演 王徵信 尤光照 顧蘭君 龔稼農 孫敏 趙丹
演期 由九月十七 十八 十九 二十 廿一 連演五天

新京東三馬路電話（二）三〇〇五番
秋節特選全部有聲對白巨片貢獻
藝華公司繼新婚大血案以後一部偉大偵探俠義巨片
百寶圖
每一個動作，都使您興奮 每一句對話，都使您神爽 每一幕故軍，都使您戰慄 每一場佈景，都使您驚奇
驚駭的事故 兒女的柔腸
兩種不同的表演非有心血的調和不能溶一爐
主演 周璇 王引 王次龍 關宏達 跑夯 卿
下期放映 女同學 天一公司偉大出品

國泰大戲院 新京東五馬路電話（二）一一五四
十八日起至廿一日止四天
月明公司最近偉大出品 全部歌唱對白有聲巨片
秘密女探
外面是……堂皇的舞廳 裡面是……殺人的機關
拔山扛鼎 名不虛傳 偵探片王
主演 彭飛 鄭麗珠
同時合演 滑稽漫畫
下期放映 劉世英傑……四郎探母

大安電影院 新京五馬路一永春路 電話（二）二六八四番
本院特聘名幻術團一行數十人首次來京在本院公演
大天一幻術團
加演 時勢英雄
世界着名大魔術團
首次來京 請君光臨
票價 樓上三角 樓下二角 軍警學生半價

光明影戲院 永春路五馬路 電話（二）三四七六番
秋節選演
八月十三 十四 十五 十六 連映四天
秋節上午十時起早映，請希臨
孤城烈女
聲威氣壯·軍馬飛騰·光芒萬丈·價値連城
聯華公司無敵貢獻 全部對白有聲巨片
陳燕燕
（主演） 洪警鈴 鄭君里 韓蘭根 尚冠武 殷秀岑
情節迴曲折 刺激人驚心 令人蕩氣 爲破中國軍事片之紀錄 絕構！！

中國銀行
資本 銀元四千萬元 資產超過十萬萬元
營業要目
存欵 定期存欵 往來存欵 特種存欵 中外貨幣均可收存 隨時存欵 領用支票 憑摺利厚 隨時抵借 收付便利 手續迅速
滙欵 種類分電滙票滙信滙 分支行遍設各埠均可通滙 世界各國均可通滙
押欵 進口出口國外開信用證均可辦理
代收欵項 本埠外埠國內國外概可承辦
兌換 中外貨幣日有行市價値克己
放欵 抵押放欵貼現放欵
通信代理 通信辦事並代顧客辦理國外通信
買賣證券 顧客委託承辦買賣
南滿分支行 北滿 濱江 黑龍 哈爾濱 遼陽 營口 安東 大連 新京 錦州 吉林 ...
（電報掛號六九八二）

大阪商船行輪

●開往門司神戸大阪 開十二時
青島丸 九月十八日
扶桑丸 九月十九日
熱河丸 九月廿一日
奉天丸 九月廿三日
烏蘇里丸 九月廿三日
黑龍丸 九月廿五日
大連丸 九月廿六日
吉林丸 九月廿七日
烏拉爾丸 九月廿九日
青島丸 九月三十日
扶桑丸 十月一日
熱河丸 十月三日
奉天丸 十月四日
●開往三角鹿兒島沖繩開上 貴州丸 每月三日十八日
●開往天津 每月 七回
●船票發售 滿鐵國鐵主要各站各埠日本國際觀光局
▲車船連絡往復票火車減二成輪船減一成逐用日期限兩個月▲在大連購買神戸門司開往復票時回路運費減二成通用期間三個月
●專屬貨物代辦處國際運輸

大阪商船株式會社
大連支店（電話二・二一四一）
新京事務所（電話三・三二六）
奉天事務所（電話三・四〇八九）
哈爾濱事務所（電話三・七〇一）

阿波共同行輪

●開往芝罘威海衛仁川下午 卅六共同丸 九月廿三日
●開往芝罘 廿八共同丸 九月二十日
●開往天津 長山丸 九月廿五日
本會社代辦山東鐵路及朝日路辦理各種運輸一切事務
大連市山縣通 阿波共同汽船會社 電話2・五〇〇一

日本郵船行輪

●開往紐育 那古丸 九月十八日

朝鮮郵船行輪

●開往營口青島仁川 會寧丸 九月十八日
●開往仁川博多長崎三角鹿兒島 錦江丸 九月廿五日
前記輪船出口時日因天候關係或有更變
朝鮮鐵路各站以及本行輪船經過各口可裝與滿鐵連絡之貨物有上記△記號者純係貨船不售客票並可發行前年運絡提單在實海圖及航海路請近海郵船株式會社大連代理店朝鮮郵船株式會社大連代理店△大連市山縣通一八一日本郵船會社大連出張所 電話2三三九2・三八四六
專屬貨物代辦處船票代賣處 丸二商會 電話2・六七三三 各地之日本國際觀光局

近海郵船行輪

●開往橫濱 勝浦丸 九月廿四日
●開往天津 勝浦丸 九月二十日
●開往長崎鹿兒島 千歲丸 九月二十日
●開往基隆高雄 岩手丸 十月二日

大連汽船行輪

●開往青島上海上午十一時 休航
●開往龍口 休航
●開往天津 長平丸
●開往基隆高雄（載客） 九月十九日
山東丸 九月二十日
山西丸 九月三十日
●開往敦賀新潟伏木（載客）
河南丸 九月 日
河南丸 十月五日
大連汽船株式會社 大連市山縣通 電話2七一三一
日本國際觀光局中國旅行社

本報啓事

本報密山平陽鎭分社長李岐山因失盜將七二三號委任遺失除補發外前失委任作廢

大同報社啓

新京 國都飯店預告 啓事

衣食住爲人生三大要素我國人士向極講求敝店爲滿足社會需要起見特集鉅資於新京豐樂路明倫街建築新式三層樓房裝飾堂皇設備富麗乃現代化之惟一飯店也茲先將優點陳述於後一俟裝修完竣再行露佈營業

一、地點適宜 交通便利
一、房屋寬敞 淸鮮香氣
一、包辦酒席 價格克已
一、大小宴會 一律合意
一、設有食堂 小酌經濟
一、廚師專門 味道無比

地址新京市豐樂路明倫街 國都飯店謹啓

宴賓樓飯店啓事

哈爾濱分此

諸君有欲口福者請至 宴賓飯店 包辦酒席隨便小吃

當此春去夏來之時各花園遊人益多敝號在大同公園牡丹公園中間歡迎至敝飯店參觀並設食堂部隨意便酌請諸君光臨

地址交通部後身永昌路
電話（二）一四二二番

印商 布路洋行

新到各種秋季衣料 特別賤賣
新京日本橋通六三 電話【三】五八四四

痔

化痔土龍散 外敷藥化痔膏

主治二十四種痔瘡如各種痔漏肛門破裂大便走血奇痛奇癢臟血常流服用散劑外擦用藥膏痛止膿消可免刀割之苦

奉天大西邊門外南二經路警所西廿六號張三多堂啓 索痔圖說明付郵票四分即寄

本報啓事

本報牡丹江分社員陸百川業於七月一日辭職與本報脫離關係以後牡丹江分社領收證如無分社長李正江方印章概作無效特此聲明

大同報社啓

H.H.H H.H.H

Chūyū

錫筒裝鞋油的時代來了!!

特長 樣式極爲優美 耐寒 耐熱 絕無乾燥 傷皮變質等弊

老牌 忠勇牌 H.H.H牌

其他各牌計有十數種 另有瓶裝鐵罐裝鞋油以及白粉水等多種

諸牌鞋油自造出口 總批發處 株式會社新藤商店大阪支店

H.H.H H.H.H

下痢

表飛鳴（ビオフェルミン）

主治 急性・慢性腸加答兒、醱酵性下痢、傷食、消化不良、乳兒綠便、小兒消化不良。

本劑有制止異常醱酵及腐敗之效能、並有輔助消化作用、故對於上述腸疾患之下痢及其他腸障碍等、得使之根本治癒。

詳細仿單圖案即寄

（包裝）
粉劑 三〇瓦 一五〇瓦 三〇〇瓦 五〇〇瓦 一〇〇〇瓦
片劑 五〇片 一五〇片 三〇〇片 五〇〇片

各大藥房均有經售

株式會社 武田長兵衛商店 總行 日本大阪市東區道修町 支店 奉天市春日町十三番地

37—1141(O)

保君之肺 即保君之健康

兜安氏潤肺藥水 止咳藥片（原名補肺聖藥）

能助閣下達到此目的 仿單函索即寄 藥房均售

上海江西路四八九號兜安氏西藥公司啓

ELBON

結核病者治療上之一大福音

結核患者之發熱時、萬勿用引起胃腸障礙、貧血等之退熱劑。愛爾邦不但無此種副作用、即其增加白血球、赤血球、血色素之作用亦甚顯著、且本劑與一時的退熱劑迥異、即能抵抗熱原、爽根本的確實之退熱作用、與肺以自然的治癒力、此特殊作用決非各種類似品所能及、故本劑多年來蒙世界各國治療界之賞用、均推爲肺癆退熱劑中獨一無二之良品也。

本劑對於流行性感冒・肺炎・腸窒扶斯熱・其他傳染性疾患之發熱、亦有驚妙效驗（片劑・散劑）

肺癆防腐退熱劑 愛爾邦（エルボン）

文獻由大阪市東區瓦町三和ビル內瑞西バーゼル化學工業會社日滿學術部郵呈可也

日本及滿洲國總代理店 發賣元 大阪市道修町 株式會社武田長兵衛商店

奉天市春日町十三番地武田長兵衛商店奉天支店

12—17

不老强精新藥

强力男性賀爾蒙 安達羅司鎭

衰老之嗣解決此問題只有現代

强壯補劑 勃而興藥片

是整內分泌 正常化之良藥

勃而興

有意想不到的 却病這樣快 是活爾蒙的効力
有意想不到的 頹唐能還少 是活爾蒙的効力
有意想不到的 服後能立子 是活爾蒙的効力
有意想不到的 性交生快感 是活爾蒙的効力

（寫眞中一瓶）

補腎聖藥 勃而興

功用 補腎壯陽 添精益髓 發育生殖 鞏固機能

主治 少年早婚 房勞過度 滑精早洩 陽萎不舉

凡由破身太早、手淫爲害、以致滑精遺精、精冷精淸、子嗣缺乏、交換乏味、性慾苦悶、生趣索然、腰酸背痛四肢乏力等症、可急服勃而興藥片立能恢復健康、添精益髓誠爲補腎第一仙丹也

●價目每瓶大洋一圓六角

美人嫁於何人

美病嫁於何人青年慾火中燒情不自禁愛美人得美病今凱輯氏空前未有之新發明白濁斷根靈藥 巧拿淋丸

◇能治急慢性淋症
◇能治便白便血
◇能治睪丸發炎
◇能治久醫無效之疚白濁症因內中有三大之聖藥

（一）即純檀香油精 SATNAL（二）沙婁兒 SALOL（三）梅天靈藍 METHYLON BLUE 此三種藥品均有利尿消毒」又合以殺菌減高貴藥品製造成丸」「百醫百效」「萬試萬靈」爲各國醫士」臨床用藥皆爲最新最妙良方也」

每瓶價洋二圓

以上二種良藥各省各埠中外藥店均有出售

總發行濱江省 泰華西藥商行

（昭和八年三月二十日第三種郵便物認可）
（郵政局特准掛號認為新聞紙類）

大同報

朝刊

朝夕刊共十二頁

發行人 衣賈田　編輯人 富彭年　印刷人 賀澤民
發行所 新京東六馬路 大同報社　印刷所
電話（編輯局二一四七二四）（營業局二一二〇九六）
振替口座（滿）新京一〇七　振替口座（日）奉天六六六
報費 一份五分　一個月壹元壹角　外埠郵費在外
廣告價 一行（五號字十二字）一次壹元

九一八啓祥紀念

事變六週年感言

夫功之成非成於成之日。蓋必有所由啓。事之作不作於作之時。亦必有所由兆。此人世演易之常軌。雖變幻離奇。不可端倪。而固然之理。必致之勢。無古今中外。未之有異也。

我國肇興。雖纔六載。而郅治之隆。已臻極盛。其間固由我

皇帝陛下之胞與爲懷　丕振鴻猷。宵衣旰食。勵精圖治。巍巍乎民無能名焉。及我全體臣民亦皆激於忠義。上下一致。竭誠奉公。協力爲國。始克俾此王道樂園達於震古鑠今之象。雖瀰漫中國之赤化風雲。叱咤變色。近在咫尺。而我國境內。三千萬民衆。仍各安其堵。各樂其業。匕鬯不驚。怡然自得。回溯建國以前憔悴呻吟於軍閥暴政之下。及與現今猶處水深火熱之中國民衆。一較短長。其苦樂眞不啻天淵之別矣。然此最大之導源。苟非友邦之仗義行仁。大擧靖難之師。驅除暴軍於前六年之九一八日。繼復栽培扶植。聿興新興帝業之鴻基。更貫澈援助。整個提携。始終不懈。以逮今玆。亦曷克臻此。故此九一八之爲紀念。實我國家茁壯之始基。誕世之聖節。雖傳之千秋萬禩。亦不容須臾或忘者也。

今値六週年紀念之辰。全體官民。歡欣鼓舞。忭賀欲狂。熱烈之忱。不可言喩。蓋皆曉然斯義。衷心激發。無以自名。雖爲自已也。故皆頌玆紀念。謂爲我國啓祥之日。理固其宜。若夫對於友邦感戴之誠。信賴之切。亦皆於此有益足徵矣。

至友邦今後出其弔民伐罪之義師。以靖我亞洲將來赤化之隱患。値此啓祥紀念日之更加激發。其理解時勢之觀念。深識友邦之大義。當益見深化。而願竭全力以爲支援於其後者。亦將益臻强固。久而不渝。更其懷抱之自然蘊蓄。宏中肆外。有如湧泉。汩汩然不可遏也。爰謹掬誠祝禱。而爲頌曰

周雖舊邦。其命維新。救民水火。仗義東鄰。順帝之則。悲天憫人。王道郅治。是乃椎輪。闢邪肅正。篤叙彝倫。滿日一家。協恭同寅。與而不舍。大亞皆春。水源木本。永紀斯辰。

九一八事變紀念　徐新京特別市長感言

歲月不居年華如流、溯計我新國發祥已六閱星霜於玆矣、諺曰物必先腐而後蟲生、事必有因而後收果、此有固然之理必至之勢也、維察九一八事變爲我新國肇基因、三千萬民衆來蘇之會、換言之即爲大日本帝國伸明大義之秋也、今値六週紀念之辰能不令人有感於衷而發於言耶、是以謹述所懷、藉助盛紀、事變之前張氏父子盤踞此形勝之地、不思安民務本、敦信和鄰、一味恃暴圖逞、虛耗民實、遂致百業凋敝商農交困、及至張學良秉政愈肆驕橫、流連荒淫綱紀弛絕、加以重斂苛徵民不聊生、內政既不能修、外復搆怨鄰邦、致起事端遂遭覆敗、於是滿蒙民衆聯袂奮起、醞釀建國大業、幷得友邦仗義執言、同熱誠協扶乃克告成大功、同時迎戴

皇帝陛下執政新邦、并將建國大綱宣言中外、爲確固日滿依存之關係、簽定日滿議定書、擧五族協和之實、創設滿洲國協和會、緣友邦之援助、得以確保治安、至如建設經濟產業等亦均呈蒸蒸發展之象、迨至康德元年三月一日、我

皇帝陛下應天順人、登極踐祚、康德二年四月躬訪日本皇室、親致誠悃、回鑾之日頒發訓民詔書、以鞏固兩國一德一心不可分之關係、而共同發揚東方道德之眞義、嗣因王道法典已臻完備、友邦乃自動撤廢治外法權、比及今歲正値新國都建設成功擧國同慶兆庶臚歡、我建國之大理想遂由理論而達於實現矣、歷觀典籍、建國發展之迅速未有能與我滿洲比擬者、蓋得友邦援助之效也、是以日滿兩國今後之提携、尤當緊密、五族協和之精神愈宜顯揚、則國運之隆昌亦必永世蒸蒸而弗替也

支那事變正酣時　東亞和平將確立　欣逢九一八啓祥紀念至堪雀躍

滿洲事變、爲東亞史上所應特筆大書者也、今當、九月十八日、適爲事變六週年紀念日、且支那事變正酣之際、皇軍精銳、爲保東亞之平和、而膺懲擾亂東亞和平之暴戾華軍、當日全滿各地、因此紀念日最有意義、故嚴肅擧行忠靈塔例祭、紀念講演會、座談會、及各種紀念行事、尤其是日軍在華北、上海內蒙各地、勢如破竹、前進復前進、到處大勝、吾人屆此時際、欣逢九一八事變記念日、便覺感慨不盡焉、

滬戰日軍有利　盛家宅敵不支

【上海十七日電】十七日午前二時、華軍三百餘名、向日軍森原部隊右翼盛家宅附近、前行猛烈逆襲、日軍即予以徹底的反擊、交戰約二小時餘、使該部華軍完全沈默、

此次戰鬪、日方獨得天佑無一死傷者、而華軍棄死體數十、向江灣方面潰逃云、

黑岩和知兩部隊　奮勇推進　佔月浦鎭及羅店

【上海十七日電】十六日午後六時攻下敵前線重要根據地之馬橋之黑岩及和知兩部隊、未暇揭揚日章旗乘勝進擊、嗣將吳家宅、奚家屯之線相繼確保、於是二小時後之午後八時、遂進至月浦鎭連接羅店鎭之軍工路之地點可謂記錄的猛進也、該兩部隊、繼之更躍進一步○○○前進、對散亂敗走之約三千之華軍、予以多大損害云、

石黑坂西兩部隊　渡拒馬河而進擊

【天津十七日電】天津日軍司令部午前十時二十分發表＝

一、於敵前渡過拒馬河之石黑、坂西兩部隊午前八時、向松林店及高碑店方面、開始進擊、

一、在淶水方面、有敵方堅壘、其西南側、大部隊集結之模樣、

海州要地車牛山島　被日本軍隊佔領　華方軍警喪戰意起內訌

【○○十七日電】十五日日本第○○驅逐隊、於車牛山島東南之地位、整備戰鬪體形、各艦之陸戰隊、身帶鐵兜、槍刺、由南東上陸登險惡之絕壁、先暴破敵砲二門、此時友軍飛行機○架、爆音隆隆、現於上空、與陸戰隊協力、勢活躍、日本陸戰隊、將島之一角確實占據且呼喊向中央部勢如破竹突喊前進、結果無一名死傷而占領、車牛山島、爲海州灣之重要地點、自日本軍宣言海上封鎖以來、燈臺之燈光即告熄滅、航行洋上者、深感不便今被日本海軍占領、重見光亮云、

【○○十七日電】日本海軍陸戰隊、占領海州沿岸重要地點車牛山島、該燈台已再燃熹云、

【○○基地十七日電】盤根據於海州之隴海線東部稅警團長黃杰、使江東方面之隴下第五團入青島、以協力治安維持之名目、擬驅逐沈鴻烈市長、企圖奪取青島、但因日本第○艦隊之封鎖海州海上、及連日空軍之爆擊、並最近對車牛山島之日本○○艦逐隊之果敢的行動、麾下軍隊士氣、悉爲沮喪、故拋棄對山東之野望、似有奪取配置青島近郊之部隊、開始與于學忠麾下之軍隊交鋒之模樣云、

華軍負傷者感激　日司令官之厚情

【大同十七日電】日本○○軍司令官、因近聞該地英人經營之慈善病院中、有收容華軍劉營長以下負傷者廿餘名之事、故於十六日午前特遣梶村中佐携金一封、前往慰問、因之負傷者全體、對該司令之溫情、莫不感激、即院長拉穆斯巴達母院長夫人、亦謂今能與日本武士道之眞精神接觸、實欣快之至、故已對司令致感謝之意矣云云、

上海南京情況　滬英法租界內　住有華方傷兵八千

【東京十七日電】十七日閣議席上由米內海相報告華中華南方面之狀況如左、

一、南京方面駐於南京之法意兩國之大使館素已移駐揚子江之船上、南京政府對官吏減俸二成乃至五成、同時以本俸之半額强令購買軍事公債、

一、青島方面青島之空氣極爲平穩、日人之留駐者僅有十名、

一、上海方面、上海物質極形缺乏、因物價騰貴社會發生不安、失業者達三、四十萬人、日僑頗安全、商店亦已多數開業、日本報紙再興者已有三社、即中國報大載有敗戰之消息、法租界之共公汽車、電車、已照常行駛、法在英法租界內所收容華傷兵約達八千名以上、

一、南翔飛行場之格納庫因日前被日機轟炸已全部破壞、

日軍轉戰六百餘里　已迫近保定

【北平十七日電】十六日正午、入河北省淶源之山田部隊、將華軍誇爲不拔之南口打破、更向南方作大迂廻、衝懷來而將南口至張家口間平綏線確保、在懷來不稍休息、又經張家口出陽原南折入大行山脈、越山西省之廣靈更西轉前進、敵軍擬邀擊河北省日軍、利用大行山之險、構築堅壘三十、守察哈爾蔚縣、日軍該部隊乃由背後出以急襲、向保定追擊中今已進及保定距百廿里矣該部隊自出南口以來、行動甚迅、實越六百里之長途云

遠山部隊　占領馬頭鎭

【天津十七日電】天津日軍司令部十七日午前十時廿分發表＝平漢線東北地區、十七日朝、日本遠山部隊、將馬頭鎭占領、壓迫該方面之華軍向西南方退去中、

日軍勇攻江灣鎭

【上海十七日電】日本軍報道部十六日午後十時半發表＝

一、羅店鎭附近日軍○○部隊、今朝來對面前之敵激戰中、日砲兵部隊、對敵要點、施以猛射、予以多大損害、昨夜曾有一千敵兵、對日軍陣地內出以逆襲、經日軍猛擊、予以擊退

二、日軍○○部隊、今朝來向江灣鎭北側地區猛擊、日砲兵部隊更向江灣鎭各要地襲擊、細見部隊、突入敵陣地內部、蹂躪敵陣中央部、予以甚大打擊云、

爲向世界宣達正義　向德美派國民使節　伍堂前商相來月上旬出發

【東京十七日電】日本爲使支那事變、使歐美各國尤其英美德法徹底了解日本之眞意起見、決派石井菊次郎子以國民使節名義前赴英國、派前商工大臣伍堂卓雄氏、以國民使節名義、於下月上旬中出發赴德國、

美船停止　對華輸送飛機

【聖彼得羅十七日電】派沃尼亞汽船會社業道從羅斯福大總統之宣言、決定將威齊培號輪上所裝運赴華培藍加戰鬪機十九臺卸下、故已在停船處雇用人夫十二名、用百噸之駁船、至威齊塔號輪上開始飛行機卸下工作矣、

中國民衆應徹底醒悟

國務院總務廳囑託　本報編輯局整理員　唐新我作　【一】

自盧溝橋廿九軍非法射擊日軍、華北日華戰爭遂展開矣、因上海保安隊殺害大山中尉、華南日華衝突乃嚴重矣、吾人詳溯既往、潛伏交惡之危機、由來已久所在皆是、盱衡未來必須合作之大勢、禍福所繫無可猶疑、蓋滿日華提携、始能確保東亞之和平、共產匪肅清、方足增進人類之幸福、欲圖大業之完成、先從民族而携手、此因堂堂正路、而不可捨之弗由者也、略伸楮墨、試詳言之、

一、反滿排日之非是

淸室末葉、革命蜂起、乘機倡亂、荼毒中土、至尊以大不忍之心、毅然實行遜政之擧、所以安黎庶子元定免陷萬姓於水火、重惟邦家之崩離、大仁大義固足以昭日月而服神祇也、豈意中華民國成立之後革命黨人當權、對內威不足以服人德不足以懷衆造成四分五裂瀕年相爭之局、對外視信義如弁髦以浮躁爲能事、肆行排外輕擧妄動之策、國內之秩序日亂、國民之生活日艱、國際之關係日壞、國家之實力日頽、瞻念前途不寒而慄、有識之士、固已洞悉、不待外來之征伐、必終瀕於危亡也、假如黨人有知、宜如何痛自猛醒、改絃更張剔垢抉污、以新面目與天下人士相見、以慰當世者引領之望哉、乃竟計不出此、且更變本加厲、內政之蜩螗如故、姑勿論矣、外交之謬妄百出、豈勝數耶、原夫日華兩國在地理上具唇齒輔車之勢、在種族上乃兄弟手足之邦、在文化上有異流同源之關係、在經濟上有相依爲命之體用、所謂共存共榮、實乃天經地義、固無絲毫之疑義也、當此日俄戰役之發生也、窮凶極暴之俄羅斯、實欲一擧而囊括天下、在全滿各處、屯重兵、設堅壘、築鐵道、扼海口、旣制經濟之樞紐復具政治之野心、中國日本朝鮮共同感受之脅威、豈淺勘哉、日本帝國以大無畏之精神毅然出師大張撻伐、卒以十餘萬健兒之碧血、驅逐强俄於滿洲之境外、大好神州化險爲夷、黃色民族共慶安堵、詎非我友邦一戰之所賜也、撫今追昔、能不慨然、嗣後假此良機、更得日本之資本文化源源流入、扶持提携不遺餘力、吾滿洲三千萬人之漸趨富庶、各大都市之日形繁榮、謂爲友邦扶植之功誰曰不宜、日本不但大有助於滿洲而且亦無仇怨於中國、倘能泯除猜疑合衷共濟、滿日華携向乎大亞協和途中邁進詎益於此三國者寧不大哉惜乎黨國當局頑梗不悟、親歐親美聯蘇容共、輕擧妄動反滿排日、以夷狄爲腹心、視鄰親如寇仇、始則策動冀察蹂躪停戰協定、繼則增兵靑島威脅日僑安全、藍衣社之暗躍企圖擾亂平津、共產匪之橫行覬覦赤化華北、以邪說爲教育、學徒之排日情緒高張、以抵貨爲手段商民之意外損失奇重、殺害日本海軍軍官、破壞上海停戰協定違法背信、莫此爲甚、華北戰爭卒至無可避免、華南衝突乃竟隨之發生、以致日本酷愛和平之期望終成泡影、隱忍自重之苦衷、無可實施、遂至砲火相見、血刃交加、戰鬪之範圍益形擴大、和解之希望不絕如縷、非僅陷四億人民於浩劫、而且導東亞全局於破裂、喪心病狂一至於此、豈非至堪痛哭流涕而長太息者也、假若長此以往不稍變更、則東亞大局之前途尙堪聞耶、（未完）

祝九一八啓祥紀念

關東局職員一同

滿洲中央銀行　總裁 田中鐵三郎　副總裁 蔡運升

滿洲電信電話株式會社　總裁 廣瀨壽助　本社社址 大同大街六〇一地

滿洲炭礦株式會社

滿洲興業銀行　總裁 富田勇太郎　副總裁 松原純一

滿洲電業株式會社　新京支店

慶祝國都建設紀念
市民祝賀大會
昨日盛大擧行
旗行列分五隊歡呼遊行
市民熱烈祝意於此足以表現矣

繼全國都市地方代表交驩會之後、而擧辦之市民祝賀大會、下午四時起在大同廣場會場盛大擧行、於定刻四時許、則全市各分會一萬二千人、由經濟部運動場、大經路小學校、白菊小學校、八島小學校、西公園運動場各集合地、以音樂隊先導、在市內持旗遊行、然後陸續到場、雖大同廣場廣大、已至無立錐之餘地、人山旗波活躍式場中央、全國都市地方代表亦均參集、市民祝賀大會於茲開幕、首由鯉沼幹事致開會之辭、合唱滿日兩國歌、後徐本市市長致詞、續由丸茂大連市長代理、韋哈爾濱市長有祝辭、次山口滿鐵新京支社長唱導之下、三呼萬歲、鯉沼幹事致閉會之辭、下午五時二十分許始散會云、

參加國都建設紀念各地代表
擧行交驩大會
會場內和氣充溢情極融洽
聯合起來謀國運進展

全市民慶祝之國都建設記念式典第二日、於全國都市地方代表集京之機、於十七下午一時、假協和會館擧行各地代表交驩會、當日徐本市市長、金奉天市長以下全國都市地方代表、三百名、及協和會全國聯合協議會畢會後之各地代表均參列、首由槇田幹事致開會之辭、次徐本市長、金奉天市長、地方代表王開原協和會分會長致祝詞、續開催茶話會、滿場和氣藹藹、歡談達二小時有意義之交歡會乃畢、由槇田幹事致閉會之辭、至三時半始閉會、該代表等復下午四時起參加市民祝賀大會云

【上寫眞】各都市代表集合擧開交驩會

日冀合辦採煤事業
成立長城煤礦鐵路公司
東拓投資辦理

東拓當局、擬投資北支鑛業、夙與冀東政府從事折衝中、最近協約成立、決定設立日冀合辦之長城煤礦鐵路股份有限公司、該公司資本額百五十萬元、（東拓冀東政府各半出資金額繳納、理事長一名（支那人）常務理事一名（日本人）理事（日支人各二名）監事（日支人各）一名長城炭礦、係於長城線石門寨北方約一里之地點、埋藏量五千萬瓲、係無煙煤炭質非常良好、無從前曾經浙江財閥經營、其後及冀東政府成立、一時中止採掘、現在爲自治會委員蔡將元氏所有、東拓經營長城炭礦實開日冀合辦事業之先端、極値注目、

聞東拓、決定當時、即急派新京支店荒川、柴田兩技師以外數名技術員急赴現地、決定着手正軌的採掘準備、一行、豫定十八日奉天發赴現地、荒川東拓技師談云至現地即着手準備、平津地方、冬季燃料缺乏、今後頗値憂慮、且於今後北支經濟建設爲絕對的重要動力資源開發、識屬重要事業自無待言、礦區之優秀、經今春之採掘調查已爲證實、於明年初即可出煤、云云

全國滿人記者懇談會
入於本格會議
提議慰問華北滿日軍
組織全國記聯會

全滿記者大會第四日（十六日）於下午三時仍假滿日軍人會館開會、首由姚、寒河江等兩理事致詞後、繼推姚理事爲臨時議長、入於本格的會議、遂由政府方面提出指示事項、係由郭宣傳科長指示畢即討論提案、其中最重要者如左、

一、記者週遊全國案（大同報富彭年提）經多數同意通過、請弘報協會協議後再定辦法、

二、關於慰問華北及察哈爾日滿軍隊案（國通社吳宇存提出）一致通過、俟有機會辦理、至於感謝慰問文則公推穆儒正富彭年起草、

三、設法保障記者身份及待遇案（盛京報高冠山提）、當經通過由弘報協會設法

四、組織全國記者聯合會案（大同報富彭年提）此案爲此次集合最有價値之提案、當經通過、並公推富彭年、吳宇存爲籌備委員、

五、本懇談會發表時局宣言案（大同報富彭年提）、決議通過、俟大會成立後、再行起草發表、

至是提案完畢、由郭宣傳科長致閉會辭、至六時半呼萬歲散會、

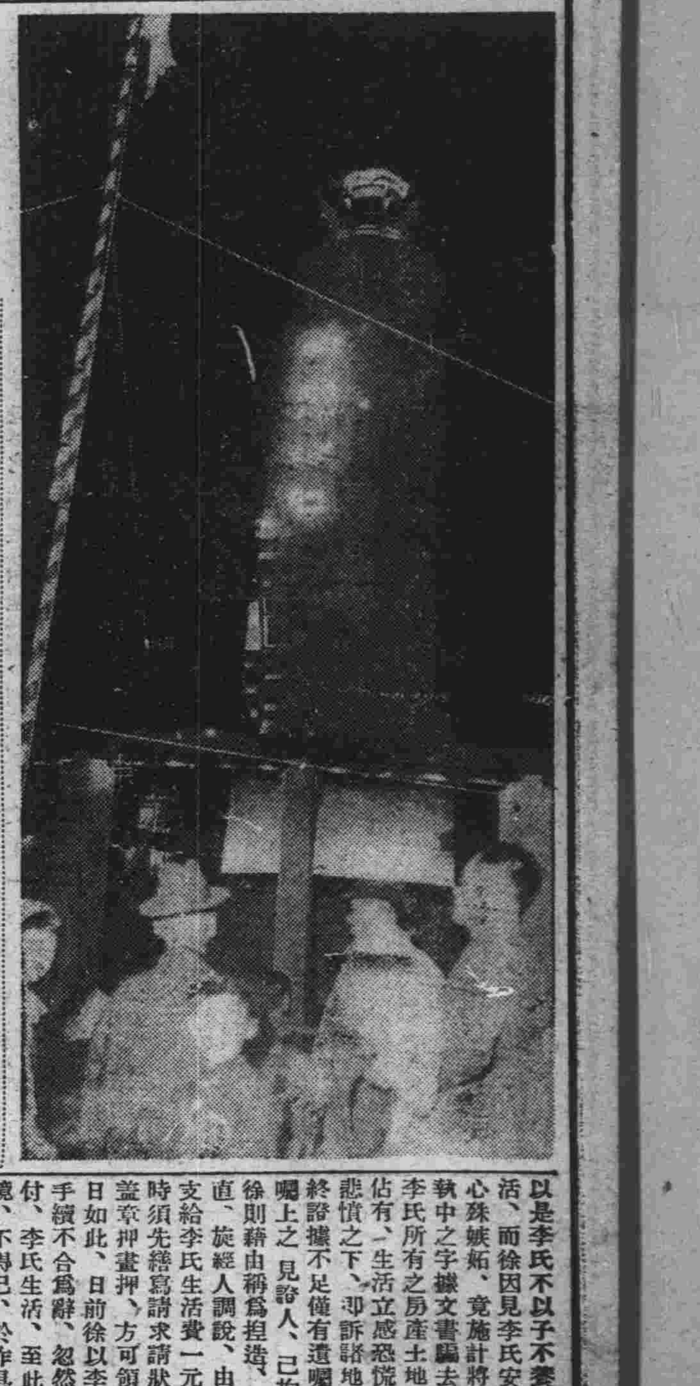

【寫眞】大篝火塔

滿日間經濟一體化
決定年內實施
撤廢資本移動限制

滿日兩國、以經濟一體化及滿洲經濟開發計畫之圓活化之見地、力謀滿日間之資金移動自由、業經研究多日最近双方意見已見一致、俟日內滿洲國滙兌替管理法實行改正、則即開始實施矣於是多年懸案之兩國金融市場之一體化、即可實現、於滿日經濟團結之結成上、有極重大意義

即我滿洲國及日本大藏省並日本銀行當局、認爲滿日國內之資本移動制限極須撤廢、本春來經種々折衝之結果、乃決定將兩國間之資本移動上之制限實行撤廢、年內即開始着手實施云、

平井出次長赴奉天
視察水害狀況

平井出交通部次長、爲視察奉天省下水害狀況、率直木技監及其他一名、於十七日午後五時四十分搭亞細亞抵奉、自十八日起、由竹內奉天省次長、及中村土木廳長等引導、乘飛機赴新民、遼中、遼陽各縣、由上空視察省下水害被害狀況云、

朝鮮國寶
木版八萬大藏經
向我皇室獻納

朝鮮慶尙南道陝川郡海印寺所藏之木版八萬大藏經、係朝鮮二千年來之國寶、此次滿洲國皇室、轉懇南總督、欲求複印、南總督、遂即開始準備印刷、共經板全部、爲八萬千二百五十八枚之木一部印刷費、約需一萬五千圓云、

滿洲重要物產組合
對日輸出案已作成

日本政府、自滙兌管理法强化、特產物輸入制限實施以來、一部商人、竟有乘機獨占、非法營利之傾向、爲除去此弊、現正考究中、滿洲重要物產組合書記長照井長次郎氏、已作成試案、寄交東京肥料協會淸水理事、該試案、以各特產商、各個呈請輸入滙兌許可之現狀自然引起不當多額許可之傾向、今後當以各組合爲單位共同呈請、然後由各組合對有滙兌滙付必要之業者、適宜分配之、似此許可共同呈請、係將從來自由競爭經濟、轉回於統制經濟之領域、實現之時日滿貿易、將成劃期的特產交易、惟內地側之向背、大堪注目云、

日實現親仁睦鄰
運輸麵粉救濟華民

自事變發生以來、無論華北華中、人民莫不苦於物質缺乏、咸覺生活上種種痛苦、同時多數人民之窮困尤難言喩、加之中國軍隊到處擄掠暴徒伺機奪取無辜良民遭過不幸日甚一日、日政府興念及此、雖在軍倥偬之際、對於被難的非戰鬪員、竭力救護、前爲救護上海方面之良民、會由日本軍艦滿載食糧裝往上海、實施救濟、不僅供給日僑、並惠及第三國籍人々上海市民、聞近又爲救濟莊北良民起見、輸送大量的麵粉、此種義擧、無論國際方面與人道方面均能表現日方親仁睦鄰之至意也、

滿洲火保協會
第一次總會

滿洲火災保險協會、十七日午前十時、於日滿軍人會館、開第一次臨時總會、關於協會本部充實、及保險業法等、有所協議、至午后二時閉會云、

普濟會施療班
施療畢歸京

恩賜財團普濟會、佐佐木信行、志賀垣八兩氏、於九月初旬、乘興安省甘珠爾廟廟會蒙古人參列者衆多之機會會協同滿鐵、警備軍等醫生組織施療班、爲蒙人醫治最感苦惱之遺傳梅毒病症、今佐佐木君事畢歸京、據其所談如次、此次前往蒙古廟會、乘機爲蒙人施醫、實予蒙古人對我國皇恩、有無限感激、此行宣撫工作之目的、頗得有相當效果、此次所受施醫之蒙人、於五日間共達四百餘名但其所患、概均爲遺傳性梅毒、非以澈底之治療方法不爲功云、

日本來議院慰問團
視察東滿各地

鈴木文治、眞鍋儀十多田滿長、上田孝吉氏等衆議院議員慰問團一行十二名以上田代議士爲團長、已由北鮮雄基於十五日午前十一時十分到抵圖們、當即搭趁午後零時四十五分列車前往牡丹江、一宿然後再赴綏芬河東寧黑河、齊齊哈爾視察折返哈爾濱南下、赴京云、

哈爾濱一外人
獻金千圓

【哈爾濱十七日電】爲感激友邦皇軍將士勇敢之奮鬪奉市五道街百利洋行主人雷歐尼多布利納氏於本日訪問赤十字社哈爾濱支部、交付友邦皇軍傷病兵慰問金一千圓關係當局異常感激云、

佐佐木廣井兩氏
遭難戰死眞相
江守科長等無事歸還談

本月十日、於河北省高麗縣小湯山爲華軍襲擊、而戰死之故佐佐木技士、廣井屬萬運轉手遺骨、已由同行者之江守、山岸兩科長、及班員護送抵承德、十五日午后五時四十五分、到着熱省公署後、立即安置於講堂江守山岸兩科長、對部下之戰死、憂形於色、關於遭難當時之狀況、談話如左、

余等於九月七日午前七朝自承德出發、同日午後三時抵密雲、立即向某方前進、於途中及惡路及一般情勢之不佳、頗感不安、是日宿於懷柔、翌八日午前八時卅分自懷柔出發、於滿軍護衛、一路經高麗營向小湯山前進途中並無不安、午前十一時頃、到達小湯山、該地戰後荒凉村民逃避一空、祗餘有守溫泉二、三人、據云於一時間前、該地北方一千米之地點、尙聞敗殘兵之槍聲、午食後、經沙河鎭抵南口、口向〇〇出發、惟以豪雨而中止、協議善後措置、局結分爲三班、江守氏赴北平、山岸、佐佐木、廣井、萬運轉手四氏、赴小湯山、尾崎技士、於沙河鎭己事〇〇、至途中又將豫定變更、江守山岸兩科長、後事託於班員而向北平出發、其他各班員分別部署、至北平即聞知佐佐木技士一行之遭難消息、余立即返送高麗營、掘由當地逃歸之苦力頭、口述當時遭難狀況如左、

佐佐木技士一行、到達小湯山、爲十日午后四時、以行路疲乏之故、均於洗面後、赴深塘沐浴、此際華軍殘兵約八十名、闖入屋內、佐佐木技士、遂逃至屋外以手槍應敵、斃敵數名、後以彈盡力竭、遂身中廿五彈而死、廣井屬、與滿人運轉手、亦相繼爲敵彈所中而死去、華兵遂掠奪而逃走、

至十二日、與塘內屬、赴小湯山取回遺骸、運抵高麗營、實行火化後、持歸承德余雖得免於難然目睹部下之戰死、能不愴然也云

棄養繼母
何以對乃父此子誠可惡

現住城內西三道街華順大院之山東人徐延庚者三五承乃父之餘蔭、富有產業、最近復開設四時春飯店於四道街、有孀居繼母徐李氏、年將花甲、徐因非親母、自乃父死後、即將李氏棄而不養惟李氏因丈夫生前曾將一部產業、分給李氏、以備李氏孀居生活之費用、立有遺囑字據及房地文書與李氏收執以是李氏不以子不養而無生活、而徐因見李氏安居溫飽心殊嫉妬、竟施計將李氏收執中之字據文書騙去、因之李氏所有之房產土地均爲徐佔有、一生活立感恐慌、李氏悲憤之下、即訴諸地方法院終以證據不足僅有遺囑、而遺囑上之見證人、已均死亡徐則藉由稱爲揑造、致未得直、旋經人調說、由徐每日支給李氏生活費一元錢、領時須先繕寫請求請狀一紙、並章押畫押、方可領到、每日如此、日前徐以李氏領錢手續不合爲辭、忽然拒絕支付、李氏生活、至此陷於絕境、不得已、於昨具狀法院告徐侵佔與遺棄、刻由檢察官偵察中云、

電療普及
老市場設診所

新京頭道溝日本電療出張所、自設立以來、該所長經恩溥、抱胞與爲懷、濟世活人之宗旨、故得救之人、凡千百福、最近該所長爲提倡電氣治療之特效、在老市場內、設立日新電氣診療所、現已開幕數日、施與二星期紫外線、太陽燈等治療、一切病症、誠患病者之福音云

國都建設偉容（七）
國都建設實面積達七九平方基羅
第一期事業現在已完成

（3）國都建設事業區域

計畫區域約二〇〇平方米基羅中、除近郊及比較尙不甚急於發展之地域外、特設定一〇〇平方基羅爲建設事業區域、然該一〇〇平方基羅之區域內、除行政之性質不同、實際上須予割除之滿鐵附屬地、原北鐵附屬地及後次整理之商埠地域內之大部分等、勿須建設外、其實行建設事業之面積、約七九平方基羅、玆分晰如左、

國都建設計畫區域（特別市政區域）約二〇〇平方基羅、

甲 近郊近鄰地約一〇〇平方基羅、

乙 近郊建設事業區域約一〇〇平方基羅、

（一）實際事業須行除外區域

滿鐵附屬地約五平方基羅、

原北鐵即寬城子區域約四平方基羅、

（二）後次整理區域

商埠地約四平方基羅、

舊城內約八平方基羅、

（三）國都建設實面積 約七九平方基羅、

（4）國都建設事業執行與用途分配比例、

建設事業區域一〇〇平方基羅（包含即成市街）之土地用途上、分配比例、大致如左、

	面積
官公用	
一、官公廳舍及其他基地	六・五
二、道路用地	二一・〇
三、公共施設學校用地	三・五
四、公園、運動場用地	七・〇
五、軍用地	九・〇
計	四七・〇
私用	
一、住居宅地	二七・〇
二、商業用地	八・〇
三、工業用地	六・〇
四、雜項用地（蔬菜・牧畜農耕地）	一〇・〇
五、特種地域（特別辦理地）	五三・〇
計	五三・〇
總計	一〇〇・〇平方基羅

以上數字包含既成市街部分、所以示建設事業完成時用途分配之標準也、而建設事業之實際與人口增加相瀾聯、故復考慮此點將事業分作第一、二兩期以執行之、即以由大同元年至康德四年之五年間爲第一期、而第一期所完成之面積約二一、四平方基羅、其用途比例如左、

第一期事業（大同元年度―康德四年度）

官公廳舍其他基地	二、〇
道路用地	四、九
公共施設學校用她	一、七
公園、運動場用地	二、五
計	一一、一
住居地域	五、五
商業地域	一、八
工業地域	一、〇
雜項用地（蔬菜、牧畜）	二、〇
計	一〇、三

（5）地域制度

住居地域分一、二、三、四級商業地域、分發行零售、商館三項、工業地域分重工業、輕工業兩宗、雜項用地分蔬菜、牧畜兩項以外、並設特種地域對於此等地域內之建設、本局採許可主義之方針、

新京賽馬
秋季第三次競馬
午前十時開場
九月十九日 廿日（中秋節） 廿三日 廿四日（金） 廿五日（土） 廿六日（日） 十月一日（滿祭） 二日（土） 三日（日）
社團法人新京賽馬俱樂部 電（二）〇五五五（三）〇五一七

祝九一八啓祥記念
裕昌源 股份有限公司 董事長 王荊山 業務 製粉 釀酒 不動產 特產 經租

新京 天興福第一製粉廠

新京 福順厚製粉廠

日東製粉股份有限公司 新京住吉町三丁目二番地

益發合股份有限公司 新京住吉町四丁目六番地

新京特別市商會 新京西四道街

泰發合百貨店 新京四馬路口

鹿鳴春飯店

公記飯店

裕昌盛粮業無限公司

日新昌粮業無限公司

恒增利粮業無限公司

永春路大安電影院

永春路光明電影院

頭道溝新京電影院

三馬路平安電影院

五馬路國泰電影院

中央飯店無限公司

哈市署改正分科規定
十一月可實行
人事亦將廣汎調動

【哈爾濱】本年中之中央機構大改革後、各地方之行政、亦因之而一大變化、哈爾濱市公署、自改普通市後、對於官制、及一切之行政上、尚未着手整理、大迫新任副市長、自六日視事後、已對各方應酬完畢、關於署內事務、即着手整頓、以利公務之進行、開將分科規定決計改正、各科合併新設之計議、使其事務一新、關於人事上、亦有廣汎之異動、現已經省公署、及中央方面諒解、約於十一月即可實行云、

國都建設紀念
各地慶祝盛況

【哈爾濱】濱江省公署、於十六日國都建設紀念日、新京擴大舉行慶祝、施省長、結城次長均赴京參加大典、該署各廳官員、於是日上午十時、齊集該署後院空場內、舉行嚴肅紀念典禮、由大塚總務科長致開會辭後、依照會序舉行、玆將其會序誌之於下、
一、國旗揭揚(國歌合唱)
一、回鑾訓民詔書捧讀(實業廳長)
一、祝辭(警務廳長)
一、萬歲三唱

【樺甸】本縣公署於十六日、假城西蓮花泡、舉行國都建設紀念慶祝式典先期由內務局籌備一切並函知日滿各機關、各團體學校報社等、屆期參加以襄盛典而表隆重、屆期舉行頗呈盛況、

【龍井】十六日爲國都建設五年紀念、龍井於是日午前十時、在商埠公園舉行盛大之祝賀式、龍井各機關代表國防青年會、國防婦人會在鄉軍人分會、龍井義勇消防組隊員、及滿日鮮男女中學生均參加、共進行之順序如左、
一、開會致辭一、國旗揭揚、向國旗敬禮、一、國歌合唱一、回鑾訓民詔書奉讀、一式辭、一、祝辭一、日滿帝國萬歲三唱、一、閉會辭、

商務會長得人

【德惠】本縣商務會會長曹煥章、積勞病故、業經呈報在案、所遺會長一席、承關重要自應另選幹員接替、以重會務、玆以副會長張香久、才長心細、衆孚衆望、是以全體會董等合擬稟請、以該副會長代理正會長職務、以專責成、而重職守、已蒙上峯照准、遞遺副會長一缺未便虛懸、查本街、萬盛福經理、韓福堂經驗宏富、品行端正、堪以暫代副會長職務、想張韓二君、雖係爲公家盡義務、然而熱心從事、勤苦耐勞、定能勝任愉快云、

友邦承認紀念
各地舉行慶典盛況

【公主嶺】本縣公署於九月十五日午前十時、假河北公園爲會場開催九一五大日本帝國首先承認我大滿洲國第五週年紀念慶祝大會、到會者有日滿各官紳各學校學生及一般民衆男女等約二千餘、依次舉行慶祝典禮(1)全體入場(2)致開會詞(管副參事官)(3)日滿兩國國旗揭揚(國歌合唱及各一唱)(4)向國旗行最敬禮(5)恭讀詔書(薛縣長)(6)縣長致詞略謂今日是友邦首先承認我國第五週年之九一五紀念日、溯我滿洲帝國自建國以來六年於玆、所有一切設施、及治安之確保、奠國基於磐石之安、民衆享樂業之福、實皆賴友邦承認與援助之力所致、凡我民衆飲水思源、宜與友邦同心協力互相團結以達共存共榮之目的爲要云(7)來賓祝詞駐屯部隊山崎司令官公主嶺地方事務所所長、略謂自日支事變擴大後大日本皇軍各部隊大張撻伐已將各戰線敵軍之陣地打破不久將敵軍完全殲滅云云、(8)感謝文之決議(協和會本部高田事務長主裁)(9)大日本帝國萬歲三唱(薛縣長引呼)(10)大滿洲帝國萬歲三唱山崎部隊長引呼(11)致閉會詞(岡本首席指導官)遂散會云、

【阜新】九一五、爲友邦承認五週年紀念之日、本縣長負責辦理慶祝大會、於當日早十時在縣立男校體育場舉行、日滿機關學生市民、參加者、共萬餘人、按照會序次第舉行、極爲隆重玆將順序誌左
1、全體着席 2、振鈴開會 3、日滿國旗揭揚 4 燃放炸炮 5、國歌合唱 6、向國旗行最敬禮 7、開會辭 8、詔書捧讀 9、致詞 10、感謝文決議 11、祝詞 12、滿洲帝國萬歲三呼 13、日本帝國萬歲三呼 14、閉會詞 15、攝影 16、閉會
閉會後由縣長率領、結隊遊行、參加爲騎兵三十九團(帶軍樂)警察隊、學生全體(帶軍樂)1省中 2 男校 3 女校日本來賓、各機關、協和會員、各法團、一般市民高蹺時市內遊行一週至男校解散、當日行事如左、
講演大會、協和會主辦數組分地講演
市內遊行、參加者全體唱國歌呼萬歲
市中設備靈閣各商民戶均懸日滿國旗夜間懸燈
宣傳、標語傳單、貼市中

【西安】九月十五日、爲友邦、承認滿洲國紀念日、縣當局於是日十時、在南門裡運動場、舉行慶祝大會、參加者有縣署分會、在鄉軍人會、炭礦分會、青年團會、日系實業分會、交通分會、司法分會、電業分會、專賣署分會、朝鮮人民會、商務分會、西安街分會、宗教分會、教育分會、國防婦女會、各學校學生席、均到場、首由縣長關義鐸、宣告開會、行禮如儀、下午一時、在日昇舞臺、開講演會、首由協和會事務長紫尾田一輝、演說北支事變、繼由師中校長朱成德、視學張恒嗣、體教股長、林永祿等四人、演說日滿一德一心不可分關係、極爲動聽、參加民衆盛極一時云、

弔祭飯田少佐英靈
在公會堂開追悼會

【開原】前守備隊長飯田七郎氏、居開數載、對於保境安民、任勞任怨、奮勇剿匪、屢立奇功、頗爲市民所欽敬、今番支那事變、該隊長出征上海軍工路之激戰、該隊長奮不顧身勇猛直前、竟爾殉職、結果卒將軍工路佔領、於歷史上留一不滅勇名、開邑各機關及市民於十四日午後四時特假公會堂內舉行追悼會、斯民會、三原地方所長、柴田署長、軍人分會長、驛友會、開原縣公署、國防婦人會、佛教婦人會、滿鐵社員滿洲國警署官吏、小學校等均詣場設壇參拜、弔慰英靈至四時五十分始行終了、頗稱稀有之盛儀云、

刈草報國
市民爭先恐後

【孫家屯】本鎮一般居民以王道樂士、安居樂業、實較舊政權時代、倍受恩惠、近日來我愼人民勤勞工作、均於淸晨餘暇時、手持鐮刀、齊赴郊外、手不停揮、開始刈草每戶於十五日送街公所草六斤以便奉公、用充馬糧一般市民均紛紛交納云云、

池田指導官 校閱警甲

【農安】農安警察署池田指導官、及司法係巡官書輪忠、偕同警務係警長張織魁、特務係警士李春紅等、於本月十二日午前八時、乘馬車兩輛赴所屬各分駐派出所、及各保甲所實施校閱、現因節關在邇、對於地方治安異常注意、事先電令各分駐派出所關於所管各村屯、每保甲牌內各出三人按夜輪流值更、以負專責而便考查成績、並校閱自衛團之教練、及戶口之檢查、以及節關應施搜索事項、現已校閱完竣、於十四日午後三時許返署云、

弔慰殉國英靈
九一八舉行慰靈祭

【九臺】縣當局爲弔祭諸殉國烈士起見、特假九一八事變紀念日、在縣署宿舍前嚴肅舉行儀式、玆將慰靈祭次序錄下、
一、一同着席、二、致開式辭(總務科長)、三、全體向靈位行敬禮、四、司祭者朗讀祭文(縣長)五、各機關長讀祭文、六、司祭者代表全體焚香、七、致閉式辭、(總務科長)

【龍江】月之十八日爲事變建國五週紀念日、忠靈塔顯彰會定於此日弔祭爲滿洲國建設犧牲之友軍將兵之靈、舉行忠靈塔秋季大祭、其式典序順如左
一、同著席午前九時三十分、一、來賓着席午前九時五十五分、一、神官著席午前九時五十五分、一、宣開式十時、一、修拔儀、一、開扉、一、獻饌一、祝詞奏上、一、祭文奏上、委員長、一、祝電奏、一、玉串奏、一、閉扉、一、委員長挨拶、一、退場、
又當日日滿側參加昂者爲政村部隊長、大串部隊、趙省長、張司令官、及各團體

國防婦女會
首次幹事會

【公主嶺】本埠滿洲帝國國防婦女會懷德縣分會、自成立以來入會者頗不乏人、於前日午後二時在公主嶺河南協和會縣本部會議室、開催第一次幹事會議、到會者係分會長薛李毓明(薛縣長夫人)副分會長佐佐木滕(佐佐木參事官夫人)副分會長許劉玉鼎(許警務局長夫人)幹事長岡本靜枝(岡本首席指導官夫人)副幹事長趙王金英(趙仲良夫人)常任幹事(野崎嗣參事官夫人)評議員王侯聚瑞(王稅捐局夫人)等當議決幹事會一切會務進行之程序、至四時始閉會云、

趙參謀長等
檢閱青訓生

【海倫】協和會縣本部、主辦之青年訓練所、第二期訓練、現在甫經閱月、所有設備及一切訓練均極完善、曾經迭誌本報、九月十二日、濱江第四軍管區、少將參謀長趙振邦氏、隨同協和會高橋總務科長、省署教育廳王科長、軍區村山上尉等一行四員、特來海倫檢查青訓成績、記者亦行參加、此外各協和分會長、各保保長、省立初級中學校師生全體、以及各機關首領均被邀參加檢查、異常鄭重由松村參事官、池田事務長趙警務局長本縣各官長、引導自上午九時起、首先檢查內部服裝及一切設施、繼則赴順天公園、施行軍式操、自單人教練中、至連隊教練散兵臥倒衝鋒止、歷四小時之久、其步伐之整齊、姿式之正確、精神之活躍、觀者莫不交口稱贊、以最短期間、(訓練僅月餘)、竟得如此大好成績、固實任者訓練功深、但亦未始非我滿洲新國家新青年、日趨於尚武精神的表現、其尤堪欽羨者、在歸途中、實地勞作、修理道路、爭先恐後、秩序井然、精神百倍、總之檢查官長、對於海倫之青訓成績、極端贊許云、

【開原】邑內市民、各輩槍後赤誠、支那事變、大有淸楚認識頃附屬地市民呈交當局皇軍慰問及國防獻金共國幣貳百拾陸元計國防婦人會五十元、佛教婦人會四十二元、協和會二十九元、婦女會一百〇五元軍人分會慰問袋、小學校手拭其他、公學校手紙慰問、

在非常時局下
省立各中小學校
實行特別訓練
發揚滿日一德一心精神

【哈爾濱】濱江省公署教育廳、以省下中等學校、男女學生對於日支事變、使其得有確實之認識、並求東亞永久之和平、皇軍正義之行動、使之充分理解、以發揚滿日一德一心大精神、作爲友軍槍後支援、在此非常時局中、各學校擬定實施行事如左
△哈爾濱師範學校學生、校友會舉行時局講演會、日滿國威宣揚祝願祭、全校學生敎職員作出征日滿軍慰問文及慰問袋、軍事訓練、行軍演習
△兩級中學校、各學生朝禮時、說明日支事變諸情報並有訓話、作日支事變感想文時局電影會時局講演會舉行
△初級中學校、舉行皇軍慰問獻金、各職敎員時局講演訓示、祈願祭施行、勞力奉仕、日滿國旗普及揭揚徹底出征皇軍部隊、及內蒙古王軍慰問文發送、校內全部敎員獻金募集、學生勞作農產物販賣、利益金獻納、校內開講演會、
△工業學校、每週一回朝會校長時局關係訓話、時局時事揭示、作製感想文、詩歌標語、開時局雄辯大會(預定九月末)開學藝會十月上旬製作品販賣、利益金充獻金、每週土曜日午後五時半街頭時局講演、
△女子兩級中學校校內國旗揭揚台新設、救護手藝品製作販賣利益作爲獻金、作時局慰問文、慰問袋寄贈、學生經營消費社利益作爲獻金改善生活等、

警長到差視事

【海城】析木城本鎮警察分所、警長李學純、奉命調轉八區、騰鰲堡分所任事、本鎮遺缺未便久懸、由本署警長周作霖接充周氏已於本月十二日、到差視事、查該警長、靑年有爲品行端方、作事認眞、此番調轉人地相宜、定有一番整理云、

渡邊參事官榮陞

【舒蘭】縣參事官渡邊政之、蒞任一載有餘、潔己奉公、正直無私、夙爲各界欽佩、頃奉部令、將該員調升奉天省公署事務官、遂即辦理交代、即於本月十三日下午五時、各機關治備公宴恭與渡邊參事官餞行、盡興而散、次日上午十一時、各機關、各團體、首領職員、各署長、各保長、以及男女校學生、全城商民、日滿兩系公務員警察、自衛團等、齊集東門外、排列鵠立、一千餘人歡送、當經渡邊參事官、一一答禮、表示感謝之意、遂乘汽車赴哈、一齊歡呼送別矣

趙省長張司令
先後赴京

【龍江】省長趙鵬第、鑑於本月十六日爲國都建設紀念日爲參加慶祝此意義深大之紀念式典、乃於日前偕同秘書官趙振璧搭乘午前八時由齊齊哈爾站發之列車晉京、擬定在京參加國都建設紀念式典、並向治安部大臣報告軍務情形、擬定月之十八日返任
【又】第三軍管區張司令官文鐸、以本月十六日爲國都建設紀念日爲參加此意義深大之紀念式典、並藉以向治安部大臣報告所屬軍務情形乃於十四日偕隨員張副官王譯官晉京參加云

稅捐局長易人

【樺甸】本縣稅捐局長趙實貴、因事請假、業蒙照准、所遺之缺、已由和龍稅捐局長、趙陰桐、調充斯職業、於本月中旬接收視事云

考試及格警長 派赴各署服務

【海城】縣警務局、前會就各區警察署優秀警士中、考升警長、及格者業經發表、於十三日又經派委五名、玆將共配屬地點詳誌於下、城廂警察署姜言信、高實珍、魏雲程牛莊警察署孫受之、騰鰲堡警察署齊瑞珍、

正陽警察署 大捕乞丐

【哈爾濱】道外正陽警察署、以該署管內之正陽大街、及大新街等處、向爲人烟稠密之處而一般老幼乞食者、在路傍門首討要、不但有碍國際都市觀瞻、於衛生上亦有莫大之關係、該署於十六日間一時內捕獲五十八名之多、均送十二道街乞丐收容所教養云、

調查功績 縣署召開會議

【新民】本縣公署、爲調查第二次功績當於前日上午十時、在該署總務科庶務股、召集本署全體職員、開臨時會議、同時討論功績關係者、調查事項及進行方針、直至午后三時、始行閉會云、

獻金慰軍
各地仍源源不絕

【海城】滿洲帝國協和會海城縣本部、爲續募國防獻金、經由附屬地分會、官公署分會、管內縣農會、金融合作社、伊斯蘭協和會等、共募集國防獻金九百七十八圓〇二分、已彙解關東軍作國防獻金、及協和號獻納金、玆將其各募數目、分誌於下
附屬地分會 九三八、三三三
官公署分會 三一、六九
市民分會 六、〇〇
合計 九七、六〇二

【哈爾濱】哈爾濱鐵路局、警務處所轄白系俄人、對於中國軍不法抗戰、破壞東亞和平、深爲痛恨、該等俄人、爲支援皇軍之正義、特將每日所積蓄之零錢、二百六十五名之中、湊積七十四元七角七分、送往特務機關、以便轉送前方、作爲獻金、該機關收領之下、深爲感激云、

學生參拜神社 爲將士等祝福

【金州】於月之十一日、各學校生徒、由教師率領至金州驛前神社參拜、因日華事變皇軍興師討伐不法挑戰之軍閥、特爲在中國各地奮鬪將士等祝福以便早奏凱歌云

強制實施計器 縣召開講習會

【海城】縣公署、於九日上午十時、在縣署會議室、特召集各區警察署長、縣境各街村長、及各商會長、各度量衡器販賣人等、爲開催度量衡强制實施講習會、討論澈底普及、限期完成之一切進行辦法云、

協和會員之覺悟
間島省代表 馬繼武

今逢我滿洲帝國協和會、康德四年度之全國聯合協議會、在京舉行之際、本人忝爲間島省代表之一員、參加這個意義高深且大極有價值之會議、榮幸之至、當此滿協議終了之翌日又有座談會講演會之開催、繼武不材謹以代表之資格、來把我們會員之覺悟略爲申述以享同志、

查我滿洲建國伊始、鑒於政治上之特異性並天人同歸之趨勢、爲國策遂行無阻計有協和會之創立、以輔國家之施政、考本會初創之始爲順應國勢而工作之關係、大都以爲是政府之宣傳與民衆單純敎化之機關、而曲解之實在是因爲不知時勢之趨向有以致之也、但我會未必以是限之機能、爲正常之工作、我會員等、於是應抱大無畏之覺悟精神、取堅忍不拔的奮發、達成換發邁進之發展、使國運隆昌、王道輝煌、東亞和平、不作有限之運動這才是我們爲會員的、極應獻身努力的促成、抱着夙夜匪懈之精誠、再探進一層之服膺至爲善也

協和會之機構、已經改革另新、與政府表裏一體、成了個新的國家之組織體、護持繼揚建國精神於無窮、凡我會員、應隨新的精神而邁進、躬親實踐、拚命踏身、努力工作、無待贅言、若能出此至誠之精神、不眠不休而弗替去運動、則國基可固偉業可成、建國之精神可期顯揚、對此當前之覺悟、不容或苟、且尤當荷負自覺而覺後覺先悟而悟後悟、務使我三千萬民衆、總動員之覺悟完成而後已、

維我滿洲建國、已屆五載民不待敎而自覺不待指導而自悟、豈料在此將進第二期五年產業計畫建設之際、中國陡然發生事變、至其殘酷暴戾之行動、彰然在人耳目盡人可知無須贅詞、惟適値此重大時局之今日、正是我會員等、實任重大之秋、若想克服時艱、俾張國運確立東亞之和平、這種責任、現在尙於吾等雙肩之上尤當深更覺悟努力振發、宣揚建國精神之眞髓、體奉詔書之意義、齊心努力、與政相輔而行、正我民心、明我民德、使各民族、相安於國內、力圖國力之充實、在此非常時局之下、更得深善體奉詔書之意義、拳拳敬謹日滿不可分之關係、加以十二分之精勵、完成我建國大業、引爲深幸者也、

齊協和會團體分會
開評議員會議
決議慰問出征將士

【齊齊哈爾】協和會市社會團體分會、以關分會長爲中心、於日前午後二時在省本部會議室招集評議員及各班長開座談會、屆時各評議員各班長約二十餘名出席、首由關分會長致詞、當依所提出各案開始討論、其議案如左、
一、對出征將兵慰問之件、
一、關於國都建設紀念慶祝之件、
一、協和號獻金募集狀況問答之件、
一、廢除中秋節始虛禮饋贈之件、
一、關於基於恩赦大詔對於被釋入之措置之件、
一、南滿水災賑款募集之件、
一、郵政局分會常務員提議九一八紀念日郵票請後會員購買之件
一、應領會員章門標者之件
一、開催各班募集會員之件
一、婚喪要事必須儉樸之件
一、每日施行祈禱會之件
以上各案均經圓滿討論、直至六時許始行散會云、

副參事官等榮轉

【遼中】縣公署副參事官田中氏、奉令轉勤盤石縣技師協和會縣本部事務長太田氏轉任黑河協和會事務長、二氏同於月之十二日早八時離遼赴任、縣長率各科局長各機關首腦及協和會全體至縣城大東門外歡送、頗依依難捨之概云、

市內又發現路倒

【哈爾濱】道外大新六道街之中間每日有穢君子、橫臥於便道之上、三五成群、臭味四溢殊礙衛生、後經當局嚴察、約數十日未見發見、於月之十六日、該處復又發現二具屍體、赤身露骨、臭味難聞直至下午、尙無人搬運云、

經緯警察署 舉行交通宣傳

【哈爾濱】市內人口繁雜、以致一般市民交通道德常識缺乏、交通事故不時發生、深爲負保安責者一大遺憾、道裡經緯警察署、爲普及交通思想免除災禍計、於十六日午前

縣署添聘公醫

【通北】本縣地處沿山、開闢較晚、當建國伊始、統計全縣納租地、不滿兩萬晌、可謂偏僻縣區迨康德二年縣長于傑三、來長斯土、力加振作、大肆興革、首先整頓警甲、確保地方治安、繼即招致農民、開發產業、修築橋樑道路、便利交通、廣設鄉村學校、振興敎育、于到任甫經二載、縣政躍進一日千里、本年入夏以來、縣長又鑒於縣內西漢兩醫爲數極少、且醫術又不精通、每有患病者、不去海倫、則往北安、殊非維護民生之道、是以呈奉部令核准、在縣署內添設公醫一名專司施療一切疾病、所需藥料均由公家置備、遇有貧苦患病者、率皆不取藥資、該公醫田常榮、業於九月五日到縣、開始診療、縣長維民無微不至、我通北縣民、何幸而得此循良之父母官云、

警隊出動剿匪

【林東】巴林左旗第一區蜘蛛山、月之九日夜、許鮮人農場、突被匪十餘名襲擊、該處民人乘間赴警察署報告、指導官聞報當即派人往該處偵查、十日夜將匪情刺得、十一日早由阿部大塚兩指導官率警以下二十二名、取包圍隊形急遂出動、刻正追擊、諒此小醜不難殲滅云、

遴送警官赴錦受訓

【興城】縣警察當局、爲強化治外法權撤廢後、警察權計、特由現任署長巡官中、遴選邵文奇警察署長等十二名、於九日派赴錦州省警察學校、行幹部之訓練、查該一行就學者、皆爲少壯有爲之警察官吏、玆又加以訓練、將來學成、定能大有補於警政云、

警局增加派出所

【依安】本縣警務局長于宗德、首席指導官上田宗一、兩氏均爲精明幹練老手、對於警政方面頗易建樹、由此次機構大改革後力謀刷新而求完善、各署所之官員配佈、已另新規定新增警察官派出所數處、以期鞏固治安各該派出警察官吏、均以依安警察署四門分所長互爲轉任、亦有由警士而提升者、各員均已分別就任想將來依安警政前途、必發現相當之曙光也云

警隊破案神速 謝金撥充獻金

【西安】本縣城內住戶魏仲芳、家稱小康、其孫年甫四歲、於前月初旬、夜間有步匪六名、闖入室內、當將其孫綁去、魏遂報警查緝、經當局設法搜尋、始探悉詳情、於九月二日、安宅指導官、警察署長、大山文夫、及長利指導官、率領自衛團、馬隊巡官、方大山、帶警士、捕獲胡匪、趙書德年二十七歲、張景貴、年三十一歲、尹連勝、年四十五歲、李學文、年三十歲、關實珍等、究訊綁票事、供認不諱、魏姓小孩、被王羅氏抱往伊娘家去、該安宅、大山、長利等、遂逕赴西豐縣六區同台村、二場背處、王羅氏娘家、將被綁魏氏小孩帶回、交與魏仲芳、適値遼河源警察署、在管界東安村、捕獲強盜劉爾田、張桂林等、訊問綁魏仲芳之小孩、係該等所爲、並有張鳳廷、對案件此、原爲拉線者、供述經過屬實、當派警往捕張鳳廷、早已聞風遠逃、即將其弟妻、張王氏、捕獲訊問、乃將魏姓小孩、被綁案破獲、現魏姓之小孩得以生還、該魏仲芳驚喜若狂、當以二百元慰問警察、安宅指導官、以捕匪破案、係正當職責、堅辭不受、結果將該金獻給華北戰區、皇軍一百圓、滿軍一百圓云、

警察官訓練所 講習科卒業式

【農安】農安縣警察官訓練所、再教育講習科、現已講習期滿、於本月十四日午前十時在該所講堂舉行卒業式、並經警務當局發給卒業證書、十五日出所各歸原職服務云

謝家溝地方匪警

【牡丹江】省城附近部落、於十一日、謝家溝地方、突有匪團六十七名(匪首不明)侵入、掠奪農戶、經急報牡警派出所自衛團、當即敵抗、交戰約一小時、我方因人數所致除甲長李春風受輕傷外、自衛團長王喜文、外國員兩名被匪架去、本市各機關接到此項報告、除急出追擊外、並共同研究奪回自衛團員方法云、

一朝變心
萍水相逢情似手足
午夜傷人刼財
不良青年肇禍後逃之夭夭

【哈爾濱】道外南十六道街東三盛園飯館、執事人陳福德、年二十七歲、河北省景縣人與同鄉任繼忱二人所開設數年以來、生意頗稱不惡、在上年中陳相識一王樹庭者、年二十五歲、山東人、無職業、二人一見、即心投意合、大有相見恨晚之概而王某除吃住於飯館外、對於衣服零用、均由陳供給、有如手足兄弟一般、陳某之義氣、可謂盡矣、不意王某心存惡念於十四日晚、櫃上閉門後、將所賣之欵項計國幣一百七十五元、陳某查點畢、即裝入衣兜之內、與王某同入後室睡覺、而陳某以王爲好友亦未之防、至十五日早六時許、王起床後、將衣服穿好偸入廚房、將尖刀操於手中復入室內、見陳仍蒙頭大睡遂將被揭起、照定右腹下刺去、深約三寸許、陳疼痛之中驚醒、大呼救命、而王復用木棒向頭上打去陳即行昏倒炕上、不省人事、王遂將錢搶去而逃、此時同屋任某及櫃夥等聞有救命之聲急往後室看視、見陳負傷甚重王某不知去向、即赴該管仁禮街派出所報告、一方促拿兇犯、一方電知救急車將陳某送往市立醫院救治、有無性命之危險、尙不得而知云

土崖倒塌壓斃老翁

【依安】本邑龍泉保內北甲、住戶王久文兄弟四人、爲奉天西廣寧城西石門子人、於前數年肩擔來依、因工作勤謹、家已小康、惟久文生性極友愛、乃邀兩兄一弟、來依同住、其長兄現年六十有二、身體非常健壯、爲石匠手藝、來依無所爲事、乃趕小車拉土沙子售賣、於九月十日又去東窯拉砂子、車已裝完、該老翁仍嫌不滿、復又裝簸箕是時該砂場之土崖、忽而倒塌致將老翁壓在沙土內、經多人救出老翁尙能言語、遂用車拉回、行至中途、竟爾氣絕、亦云慘矣、

郵差遇暴 信袋完整無恙

【乾安】本月三日、午前十一時許、蘭字井東方十里、突發現步匪三名二執手槍、一執木棒、攔路行刧、適値由開通赴乾安城內之信差傅某、行抵該處被匪阻住去路、實施搶刧、該信差身帶國幣七圓五角、均爲掠去、對于信袋、並未損害、乃行逃逸、信差當報告管境警署、正派警四處追捕中云、

各機關人事異動

【依蘭】本縣自八月以來各機關高級首腦、因新機構之改革、迭有更意混成第廿七旅旅長蔡文三依願退職、遺缺以所屬步兵第二十九團團長赫魁武代理、又稅捐局長王景會奉令調補川縣原職、遺缺以方正縣稅捐局長張君燕申接充、均於八月間先後就職、又駐依吉

燈火管制解除

【安東】南部防衛地區管內之安東、以對岸朝鮮新義州之防空演習、燈火管制爲基準、前奉管制官友枝少佐之命令、實行燈火管制中、八日已發令除之命令、於是各色彩燈以及室外之高燭光燈均可照常使用、

警訓所舉行開學禮

【乾安】警務局長關鍾瀚首席指導官佐藤善、對於全縣警政、力謀改善、爲謀警察素質向上、特於客歲成立警察官訓練所、使全縣所有警士、均入該所講習、授予新式學科、定期爲三個月、屆至現在、已畢業四班均派往各警署分所服務、玆更爲充實警員之計、日前曾招考十五名、爲普通科、已舉行第五期生警察官開學典禮、各界均行參加云

副參事官下鄉

【雙陽】縣公署副參事官柴崎氏、總務科長趙柏林等、於月之五日、由縣乘車赴縣三區、土頂子視察、該區、土頂子、建築村落井實行宣撫、以安民心、藉爲查看警保學校、一切設施如何云、

普及民衆教育 各村設揭示板

【海城】縣公署、前奉省教育廳令、查新聞紙類、關於時局新聞知識之登載、及新知識之介紹、實在有益於民衆教育者、實屬匪鮮、惟在各縣閱報所之施設、既少、且又限于地方不能普遍、實爲一般民衆、教育普及上、之一缺憾也、玆爲增進民衆知識起見、將由訂閱新報紙之各村公所、及各鄉村小學校、將閱餘報紙、擇一適宜處所、逐日揭示、俾多數民衆、得以閱覽、事關普及民衆教育、仰斟酌情形、妥實辦理具報爲要、業於六日、由縣通飭各村核照辦云、

妻携女潛逃 丈夫報警查找

【哈爾濱】香坊警察署鼎新屯門片二十號、住有王洪海者年三十歲、山東費縣人、以種蔬爲業、伊妻王楊氏、年二十三歲、係與王同鄉、夫妻二人度日、頗稱美滿、不意王楊氏、乘伊夫不備之際、暗結情人、王某每日間仍在園內種菜爲生、而王楊氏恐日久被王偵知、竟於月之九日早六時許乘王某擔挑賣菜去後將二歲之幼女桂兒携去、並拐去蘭巖花被面一床、國幣七元、至午後歸家、方知楊氏逃去、各處查找、亦無踪影、後即赴該管鼎新屯派出所報告、請爲查找、楊氏身小、長髮黑四方臉纏足、身着仁丹士林布小衫靑布鞋云

三林濱江高等分院高等分廳、已更爲三江省地方法院地方分廳、於九月一日奉令遷移三江省辦公、該院廳奉命後業已着手結束案件、待令遷移、廳長邵邦翰依願退職、遺缺由海城縣分廳長孫卓廷充接、院長葛鳳雲於九月八日率領法檢兩廳屬員乘船赴三江省垣云、

副參事官易人

【海城】縣公署副參事官安藤道夫、前奉省令、調升省公署屬官之職、繼任者爲德惠縣公署上條愿氏、調升來海、而縣公署各科局長、共他各機關首領、地方士紳等、爲與新任者餞行起見、於九月二日、午後六時、假宏升樓、舉行送迎宴會云、

滿鐵定廿四日 舉行日語試驗

【開原】滿鐵日本語本試驗期、業已決定於本月廿四日假青年學校考試、望一般滿人對於專心日文者可速練習、以免臨期榜落孫山云、

夜間不許渡鴨江

【安東】安東水上警察署、玆爲鞏固沿江治安、並防患未然而免暴徒思逞計、故特飭令所屬水上各地派出所、對於鴨綠江上、所有往來省垣停泊之船隻、並之彼等身元仰均須詳加調查俾免發生遺憾、對於橫渡與裝卸貨物、以及船戶人數鴨江時間規定委定、不准夜間渡江、以免發生危險云、

旅客多負傷 長途汽車顚覆

【延吉】間島自動車公司第一二四號汽車、於本月四日行至依蘭溝集團部落中與馬車互撞顚覆、乘客十八名、均負輕重傷、內有汪清協和分會長等已運至延吉壽泉堂醫院治療中云、

文藝

斷片的回憶（上）

飾燕

生命像一條流水似地，時常激起了浪花。

我的生命是短短的，但仍然有些事時常使我辛酸地回憶。

當我方能夠記憶的時候坐在祖母膝上時常聽見她說，『你將來是一個好孩子，在你落生那一夜裏，你的祖父夢見鄉間一棵最大的樹燒起了火，而你的母親夢見一個鄉村的教師來到她的屋裏，再也不肯走開，他們的夢醒時，你便哇哇地啼在人間了。』

說來好像是奇怪的，在我二十二歲的那一年，我已經當了教師了。

但隨着我的一生，不幸的事是不斷地繼續着。

我的一個嬸母累次對我講，『你將來長大了的時候，應當好好的報答我，沒有我，你不會活到現在了。你的母親最喜歡賭牌。往往賭到天明，而你的父親又是常常一夜也不回家的。夜深時你醒來便要哭鬧！你的脾氣從小也就不好，哭聲是那樣地緊促，你的母親聽見你的哭聲，放下牌回到她自己的屋裏，開始抱着哄你，你睡着，但是很少能夠騙得過去，一放下你，你便又大聲地啼哭着了，你的母親想看牌可又放不下你，於是氣起來就把你摔在地上，有幾次，當我跑到你母親的房裏去看時，你已經冰冷地躺在地上，死過去好久了。』

但最不幸的是，我母親的暴燥的性格完全被我承襲了來。

自從入了小學校的那一天起，每一年總有兩三次要被學校開除，而且總是因為和同學的吵架，同班的學生是非要受我的管束不可的，不肯服從我的，我將以武力克服他，下午三四點鐘放學後，便是我使用武力的時候，率領着我手下一幫同學，伏在要路口中，候着那個反抗者一捉到他，直打得他跪在地下求饒的時候，才肯放過他去。最後同校的學生不再放在眼裏了，把對象移到鄰家的小學校去，那種對打的情況，我的筆是描寫不出來的，但每當我想起了那時候的事，我立刻就想起了『羅密歐與朱葉麗』中兩族相殺的場景來了，最可惜的是，雙方都沒有武器，

這樣的一個反叛性格的小學生，却入了一個最嚴厲的中學校。

開除仍是平常的事，但不是因為和同學的吵打，都是和教員有關的了。我還清楚地記憶着我們中學校的那位瘦臉孔，禿腦頂圓鼻頭，鼠眼睛的訓育主任，他是不大講公理的，總是偏袒着教員，每當我從教室裡被招到訓育課，他大發雄威的時候，我便和他講理他不講理，我也便不再講，任憑他怎樣發落。他的處罰，一向是嚴重的，但我有同學作後盾曾以全班的名義向學校當局請求，因為每一次的事件並不完全關於我個人的常是受了許多同學們的鼓動。

時代已經不同了，那些不講理的教員與主任，也許被新的開明的人們替代了吧。直到現在，我仍然覺着我在中學校時和教員們的衝突沒有一次是應當完全歸罪於我的。

在我從小學到中學以及離開了中學之間，我們的家是遭遇到幾次的風波。我的父親是一個銀行界裏的人，專門作着買空賣空的事業，他最初很幸運創出了一個小資產家的家庭，可是在我小學畢業的那一年，我父親的投機事業失敗了，於是我們的家遇到第一次破產。

我從小很少有機會同着我的父親見面，我怕他像怕一個兇神似的，所以到現在每逢我在腦中幻想着他的面孔時，連一輪廓也記不起來了，但有一次他的面貌却總活現在我的心裏。（未完）

母（206）

鶴見祐輔著 關雅彬譯

『啊，健吉還有這些花樣的故事，可是還要原諒他因為日本的宴會招呼酌婦，那是應有的事實，用不著在這上多加他的注意。』

『是的，我對這些事，倒很不往心裏去，不過健吉生來是個靦腆人，又兼膽氣小，那能是個都市上酌婦們的對手呢！哈哈哈…』

豐子說着也很似有趣的樣子笑了。

『姊姊！你要想想看，憑健吉那個土頭土腦的神氣配得住人家又摩登又時髦的酌婦麼！我想他太不配！哈哈哈…』

豐子說了，更是笑的無法。

『健吉每次回來時候越晚越沮小，連我的臉都不敢瞅，總是袖手袖腳，偷偷摸摸地溜進來…』

『有一天我竟裝著勁氣，說些酸話，真就把他嚇壞了，想法來打掃幾句話，來拍我的馬，又說些孩子樣的小話，求我來睬他，一時好臉沒有把我肚腸子漲破了。』

聽完豐子這遍話的朝子，感覺心裏藏著一條輕蔑的苦痛。

因為她借端聯想到已往澄男由宴會而戀妓的事故了。可想男子都很容易走入同一的路途上，更不離路同一的陷穽裏去。這種路穽決不是娼婦有意造做的，決不是因為社會醞釀而成的，『正是千年萬年以來從男子心中受著傳統而染成的』，也因男人生來具有獵人的性質的緣故。

涉險，披創，終日奔馳在人生的深林裏那纔是男子中男子呢，

這種天性有時用在功名慾上，有時用在事業慾上更能有時用在權術和金錢慾上，用在戀愛以上更是近來指不勝屈了。

澄男生前沒斷說，

『男子做事，不論什麼，要是不歷過一番肉搏的白刃戰，決是得不著幸福的。』

女人都當有這樣的了解，越是剛強的男子，越有這樣追求和這樣戰鬬慾。

某一種的勝利確實得到手以後，第二目的物還沒有發見的夾當兒。

情途（三）

（楊進）

都在火車轟轟地鐵蹄下踏沉了。這一切她已不敢再看下去，敏感的她又直覺這都是向她引避，她底心更劇烈的跳起來。她急忙縮回頭來双手緊按着胸脯抑制着那在跳躍的一顆心。她極力想矜持着她的鎮靜，但情感的奔放已把她曳出理智的桎梏，她那顆心已迷惘地掉在思潮泛濫的漩渦中了。

六月天，日頭像一團火似乎要溶化這冷酷的人世柏油路發酵似的歡綿綿，路兩旁的白楊樹萎靡得抬不起頭，在雲南路一角的一處紅樓上，不時的傳出男女的歡笑聲。在這烈陽高壓下死寂的雲南路上是一個異彩的點綴。這紅樓的主人馮逸夫—曼麗的丈夫正在給他的孩子阿大做第一個生日。雖然現在是盛筵已罷，在會客室裏還有幾個留住未去男女來賓他們仍在繼續着談笑，歡笑的神情滯留在每個人的眉角眼稍。尤其是曼麗，雖然她已是一個孩子的媽媽了，禁不住却露出童年的天真活潑，她一面抱着阿大一面又要應酬來賓酒後的茶，小鳥似的在地上跳來跳去，額角上的汗珠豆粒大的往下滴，可是她不覺得些微的疲倦。她滿懷着未來的幸福，恬然地享受着這現時的愉快，在臉上展開從來未有過的笑容。

『喂，曼麗，太興奮了。這裏歇歇吧！老媽子呢！』

似乎很擔心曼麗太吃力了，密斯林微笑着向她招呼。接着把身體向籐椅的一端挪了挪，剩出個空地方。

密斯林和馮逸夫同是外交部的秘書，也是個大名鼎鼎的交際花。水浪紋的秀髮覆蓋着一幅熟透了的蘋菓似的豐潤的臉，高聳的乳峯，十足發育的臀部，在這兩個中間是這美麗的曲線的腰肢，還有一双嫩圓而有勁的小腿—襯棕色強健的肌膚，—

這是一九三六年的標準美人。不過她却具有男人的性情，毫邁不羈，她對於甚麼都熱愛，對於甚麼都覺得幸福，她不想那渺遠的未來，也不知依戀於過去，她祗安享現實，她利用她這僅二十歲的青春，她是一個天真不懂事的孩子—然而不，與其說她是個不懂事之孩子，勿寧說她是老於世故的經歷者。她所以是這樣，也大半是她的環境創出來，她正是向現社會圖報復，玩味着人生。

曼麗也報她以微笑說：『這不算甚麼，』接着輕曳的身子踱過去坐在這空位上。

『哼！看你額角上的汗珠，還——』

『約！』沒等密斯林說完，曼麗提醒似的叫了一聲，一陣躊躇爬遍全身，喘氣都變成了急促，現在她才覺得在檀香木几上那『荷荷』地響着的電風扇的神通太小了。她本能地揭去了額角上的汗珠一面叫進奶媽來把阿大抱過去。

忽然諷刺派詩人黃歌雪當地跳起身來，一把搶過阿大就勢双手一舉，舉在半空中。

『宇宙的靈秀，熱路撒冷的天使，我謹掬一瓣心香，祈禱着這未來的主人翁的健康！』

黃歌雪像唱詩般的說完，自己就狂笑起來，把兩手飄飄似的搖着，半空中的阿大也裂開了咀，像是領略這詩人的盛意。黃歌雪狂笑一陣之後，就把阿大交給老媽了一個轉身又頹喪地倒在原來的坐位上。剛才那興奮的神情，一瞬間全然消逝了，眉稍仍然緊鎖着深刻的憂鬱。

對於這位才從北平來的新客的這種態度真太突兀了，大家都不自主的笑了一下。

『天才！無處不是詩料。不過黃詩人，不在富於古典的北平，却跑到這罪惡的上海來，真要貫澈你底詩魂嗎？——可是怕不通！』吳澗甫是馮逸夫黃歌雪双方的同學，現在正肆業於工科大學，他和黃歌雪已有兩年沒見面了，然而一見面仍忘不了他底詼諧。

黃歌雪翻起眼睛很很地向他盯了一下，却不說甚麼，僅噓了口氣。這是一個不屑與共理論的表現。

似乎這是一個侮辱，吳澗甫有些受不住。他是樂天主義，最愛熱鬧的一個，即使熱鬧的結果是他吃了虧，他都不在乎，也總覺比沒人理睬要強得多了。現在黃歌雪正是這神情對待他，於是他嚴肅地沉下面孔大聲說：

（未完）

寄

麗尼

我唯恐時間之流過
會停止了愛情的心之躍。
你呀！遠方的人，要我以什麼來呈獻給你？
以我底長髮蔽蓋你底身體
而且溫暖你底無歡的心嗎？
你底心懷是擴滿了憂愁，正如我底一樣呵！

碎了的心（一）

伊爾文作 子由譯

作者小介紹＝華盛頓伊爾文一七八三年四月生於紐約，出世時正是美國獨立戰爭結束的時候，因被名華盛頓。十六歲時，因病退哥崙比亞大學，入一律師辦事處幫忙，十九歲時和他家的女兒瑪提利達相愛定婚。但不幸她在幾月內病死了，這於歐文的生涯投下深重的憂鬱，使他不娶以終。他曾渡歐洲三次，第一次是在一八〇四年他二十一歲的時候，因體弱旅行英。法，意，德，荷諸國，於是健康回復，一八〇六年回歸紐約得律師資格，但他意興不在法律，終和兄，朋友等一班人刊行同人雜誌。內容多是十八世紀英國的，他在這方面特有天才，後來終得『美洲散文之父』的稱號。

發表紐約史使他成名，但其後他又任官職，為經營家庭的商業而渡英，但終於失敗，這使歐文又親近他的文筆了，差不多兩年間寫些隨筆等短文，得人的幫助，於一八〇二年出版了『伊爾文見聞雜記』，得受英美讀者的歡迎，一八二六年，他為寫哥崙布傳往西班牙，數年間出版幾本關於哥崙布和西班牙的書，未回美前住英二年，因對歷史和文學的貢獻，得過幾個獎章，牛津大學還送他D.C.L.一的學位。

一八三二年回美，間或寫作。一八四二年又出任西班牙公使，五年後回美，數年間出版金銀山等名作，完成最後一部的末一卷不久，他死了，時一八五九年十一月，年七十五歲消息傳到美國，各埠多為之下旗誌哀。

本書所譯，乃為論激賞之作，亦為聞見雜記中之名篇。

我從沒有聽到有真的情愛不曾受到摧殘
為了痛心的煩惱，那，正像毛蟲一般，吃掉
春天最美麗的書葉——那玫瑰。密德爾登作

放蕩輕浮的遊浪生活裏長大起來的人們，都冷笑着那些失去了少年心的感受性的人們，或者是那些一切的戀愛的話，認那些浪漫的熱情只不過是小說家和詩人的搆作，這已經是普通的慣作了。可是，我的對於人性的觀察，使我想到相反的一面去，他們給我辦明，無論一個人的性格的表面是怎樣地因世俗的煩勞而冷却，或者是由交際的技術養成了一種輕浮的微笑，但是沉靜的情炎，還是潛伏在冰冷的胸的深處，一燃燒起來，便極其熾烈，結果往往是毀滅的。實在的，我是一個盲目的愛神真誠的信徒，且是澈底的信奉她的教的，讓我告白實在的事實嗎？——我是相信失戀的存在，和為失戀而死是可能的。我不想那對於男性會是致死的難症，可是我確信那是使許多可愛的女性折夭的災殃。

男子是利益和向上的動物，他的天性引他跑向世界的競爭和忽忙去，戀愛祇不過是他青春期的裝飾或者祇不過是幕間唱着的歌。他希求聲名財產和世界上人們所想要的東西，更想支配他的同種的人類可是女人的一生是愛情的歷史，愛情是她的生活的世界，她的野心和努力亦只想開拓情的領土，她的慾心所想求的隱秘的寶物，亦是在情的世界，她冒險地投擲她的同情，她把她的全靈魂從事於愛情的買賣。假使是破滅了，她的狀態是絕望的。——因為那是她的心的破產。

失戀對於一個男子許會引起多少的痛苦，那雖是有些傷害柔和的感情，——阻害前途的幸福，可是男子本來是活動的東西，——他能夠在種種事業的旋渦中發散他的思想，亦能夠投身在快樂的潮中，或者，要是失戀的地方是太過充滿着痛苦的聯想，那他可以任意地移他的住居，像是『展開早晨的翼能夠飛到地球的最後的一角，可以在那裏安息。』

可是女子的生涯是比較固定的，瞑想的，她總是她自己的思想感情的朋友，所以，要是這些思想感情一旦變成了悲哀的奴隸，她能夠向那裏尋求安慰呢？她的運命是在等待男子的懇求，而成為男子的東西的。所以要是她的戀愛終於不如意，那麼，她的心正像是給佔領，掠奪，放棄。沒人住地丟着的堡壘一般。

幾多的明眸黯淡了——幾多的溫柔的頰蒼白了，——幾多的美麗的姿容，在墓穴中消逝了，更且沒有一人能夠曉得那使她的美麗凋萎的原因。正像鴿的用翼遮住脇腹，隱藏那侵蝕他的生命的搶傷一樣向世間的人們遮蔽着她的失戀，是女子的天性，優柔的女性的戀愛常是羞怯的，沉默的，縱使幸運她就是對她自己亦不稍吐她的得戀。可是，要是不幸走了別端，她把那個埋葬在胸中，讓牠蹲踞在那個傷殘的心中，心的希望，在她完全不用了。生存的大魅力是快終滅了，她廢去了那一切使精神旺盛脈膊加強使血液成為增進健康之流在血管裏流通的運動，她的休息亦破壞——甜蜜的睡眠的清涼劑因憂鬱之夢而變毒——飢渴底悲愁吸着她的血，終於那衰熱透了的身體，耐不住些微底外面的傷害死了。不久之後去尋找她，你會找到她的朋友在她夭逝的墓前哭泣，奇怪着那最近還是為一切的建康和美麗而光輝着的她，會那樣快地葬送在黑暗的墓穴裏，怕有人跟你們說是驟然的寒氣偶然的疾病使她倒下去吧，——可是，沒有知道那早已使她的精神枯竭，使她這樣容易地成為這病的犧牲的心病。（未完）

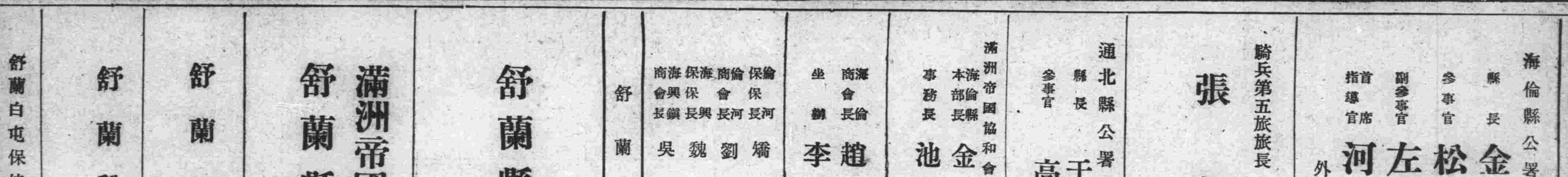

海倫分社

海倫縣公署 縣長 金毓綸 參事官 松村三次 副參事官 左近允武夫 首席指導官 河野武雄 外職員一同

騎兵第五旅旅長 張魁英

通北縣公署 縣長 于文英 參事官 高木秀雄 外職員一同

滿洲帝國協和會海倫縣本部長 金毓綸 事務長 池田俊夫 外職員一同

海倫商會會長 趙續之 坐辦 李紫闌

倫河保保長 嬌受廷
倫河商會長 劉兆陞
海興保保長 魏連義
海興鎮商會長 吳乃昌

舒蘭分社

舒蘭縣公署 一同

滿洲帝國協和會舒蘭縣本部 一同

舒蘭專賣局 一同

舒蘭稅捐局 一同

舒蘭白屯保協和分會一同

舒蘭分社

舒蘭金融合作社 一同

舒蘭縣商會 一同

舒蘭保 一同

四家房產金農場

滿洲帝國協和會舒蘭縣四家保分會 一同

四家房商務會 會長 朱惠民

舒蘭鹽業組合會 會長 朱善述

西豐分社

西豐縣長 黃式叙 參事官 梁田正次郎 外職員一同

西豐縣商會會長 劉錫侯 佟樹三

長嶺分社

長嶺縣公署 一同

駐長嶺縣城 騎兵第十四團官長 一同

長嶺縣商會 會長 單文斌 副會長 高鴻儒

舒蘭鴉片組合會 一同

舒蘭稅捐局四家房分所 一同

舒蘭縣法特保協和分會

舒蘭縣溪浪河保協和分會

舒蘭稅捐局法特哈門分所

西豐郵局長 盧盛蕓 外職員一同

奉天省立西豐初級中學校長 盧漢周 外職員一同

遼源分社

遼源縣商務會會長 靳菊豐

遼源稅捐局長 鄭子雲

候鳥之一

杜鵑的一生始末、用科學的口吻告訴你們 (一)

特撰兒童常識讀物

現在告訴你們一種奇怪的鳥類—杜鵑。他們在四五月間也從南方飛到北溫帶來過夏，七八月間回去來的時候我們到處聽見那『郭公，郭公』的叫聲，晝夜不斷，正當這細雨紛紛的清明時節，聽那一聲孤單的啼聲，愈是悽慘動人，所以一般人都說杜鵑是冤鳥至於那冤鳥的故事也隨人講來，到處不同，作者故鄉的傳說是這樣的，『從前山西有一個姓郭的商人，到江南來經商，他留戀着這裏的山青水綠，有吃有穿，一來就沒有回去，他家裡的妻子一年一年等着他直等到死。她死後冤魂化作冤鳥，哀哀地叫着，『郭公郭公』又說，『不如歸去不如歸去』。年年到江南來找他『郭公』叫聲的，不知山西人不過事實上山西也聽得到又講些什麼故事了。還有一到五月，杜鵑的叫聲變了，由清越的高音，變爲脆弱的低音，他好像叫『姑惡』，又像『佈穀』。那時候鄉村婦女正忙着繅絲，男子忙着種田的時候，年老女人一邊繅絲一邊就講『姑惡』的故事，我也把他寫出來給讀者們看看『古時候一個婆婆也是這樣的繅着絲，兒媳婦蹲在鍋底下燒火。絲車一轉一轉的轉着，棲紅色的蠶蛹時時從鍋裏撈出來堆在一邊。兒媳婦肚子餓，眼看這熱氣騰騰的蠶蛹，口裏只流水，她等的婆婆一轉背，伸手就抓起一大把蠶蛹來，。但是那惡婆婆早已瞧在眼裏了，她狠狠地把鍋子一抬，滿鍋裏的沸湯潑出來，就把兒媳婦燙死了，冤魂化作冤鳥，年年巢絲時節，就叫『姑惡，』『姑惡』說婆婆的不是，

我想小友們大概不會相信這種種傳說的，那末杜鵑晝夜不絕的叫着，究竟爲些什麼呢？

(一) 杜鵑爲什麼叫？

我們知道燕子從南方飛來的時候，早已成對成雙了。杜鵑却沒有這種福氣，據英國生產物學家研究，知道他們雄鳥多，雌鳥少，平常都過着單獨生活。就在春末夏初，到我們北溫帶來生殖的時候，雄鳥急急想找雌鳥交配生蛋，做暫時的夫妻。那漫山遍野，晝夜不息的『郭公』聲，原來就是他們求偶的戀歌。這用鳴聲來招引配偶的方法，也是動物界普遍的現象，貓叫春，是我們誰都熟悉的事實，夏天樹陰間雄蟬之高歌，當會引來一二隻雌蟬，停息等邊，再如春日黃鶯之流轉，秋夜唧唧的虫鳴，差不多都是求偶的戀歌。雄杜鵑這樣大喊之後，一羣雄鳥後面，大概跟着兩三隻雌鳥，於是那些鳴聲嘹亮的求婚者，開始爭鬥的角力誰最強最有力量，誰就暫時有霸佔雌鳥的機會。

婚配時期一過，杜鵑叫聲頓變，由高變低，由清越變爲脆弱，第一音轉成複音好像唱着，『不如歸去』，『快快佈穀』，姑『姑太惡』一類的歌辭。雄杜鵑高聲的叫呼，轉變爲軟綿綿的雌雄對話了。歷來說杜鵑啼叫嘔子就快泣血而死的話，當然是錯的。這樣再過幾星期，叫聲停止了。七月底，或八月初，大杜鵑帶着孩子們離開這裡開始向南方的長途旅行亞洲的杜鵑南遷到南洋，歐洲的杜鵑南遷到非洲，北美洲的杜鵑南遷到南美，也和燕子遷徙的情形一樣的。

(二) 巧妙的騙法

記得童話中有『驢蒙虎皮百獸震恐…』這麼一個故事其實鳥類中也有這種喬裝恐嚇的事實，鳥中之虎是老鷹

心慌，無有不受騙的。事實上成年的大杜鵑，他們專吃各種毛蟲，殺食那有害果樹的虎蛾幼蟲—毛熊，於人類也有相當的好處，他那黃黃的雙腳，細小美麗，沒有老鷹脚那麼撕皮砕肉的力氣，四趾兩前兩後，像公園裡鸚鵡的脚趾一樣，嘴顏長，尖端微微下彎，口中鮮紅一般人所以誤會杜鵑是啼血而死的現在我們再看他喬裝老鷹，嚇走小鳥，究竟有何目的

圖爲雌杜鵑在小鳥巢裡生蛋把小鳥的蛋銜去

生物學家許多年觀察的結果，知道杜鵑向來不是自己做窠孵蛋的。雌杜鵑生蛋之前，先揀一個很舒適的樹枝一動不動地停在那裏，約從一小時到六小時光景。這時間相當於我們家裡的母鷄作亂草堆上等下蛋的時間，等到蛋快生下來的時候，雌杜鵑裝着老鷹的樣子，在麻雀伯勞，蘆嚅鳥，草地雲雀那一類，小鳥的窠外，來回飛翔，小鳥們一見，驚惶逃散，雌杜鵑乃得進行她的工作了，她先從停着的樹枝上滑下來，並不飛很快，很小心的溜到那預備下蛋的小鳥窠，看看窠裡原有的蛋，隨即張開嘴來，銜去其中一個蛋，同時回轉身子，兩脚抓住巢邊，就在那空位上生他自己的蛋，他把自己生下來的蛋留在巢裡，却含着巢裡原來的一個蛋飛去了。這樣以李代桃，以『狸貓換太子』的辦法，要是發生在從前還不知要丟掉多少人的腦袋，編多少部戲哩！就是我們一般人心裡，也覺得兒子是自己的好，一旦看出自己的兒子給別人換去了，誰肯干休現在杜鵑竟做了這種罪大惡極的事了小鳥們回巢之後，怎樣處置，我們下面再說。現在先講雌杜鵑大功告成之後，又回到剛才那個很舒適的樹枝上，懶洋洋地停下來，頭往後一轉，就將那個銜着的蛋吞下肚去，當她第一餐點心吃了。以上雌杜鵑生蛋的種種動作，只要十秒鐘功夫就完事，生物學家發見這種稀奇事實之後，當然不肯輕易放過，有人並用活動照相機照下許多像來使別人都可一目了然。

杜鵑十分小心選巢生蛋，那些中選的常是很小很小的小鳥巢，看來殊不是她那大個子可以生蛋的地方。所以有些人理想她必先把蛋生在地上，然後用嘴含進窠裏去的。不過讀者們看過關於此事的活動照片之後，當然覺得這理想是不對的。我們知道杜鵑在小鳥窠裏生蛋的時候，她並不是全身蹲在窠裏乃是用她細細的雙脚抓住窠邊，支住自己的身子，半進半出地坐進去的。所以凡是杜鵑生過蛋的窠，窠前面或兩邊一定很是零亂，也有時候杜鵑的蛋恰在小鳥窠的外面找到，那更可以證明她生蛋的時候，一不小心滾出窠外的。假使他是用嘴銜蛋到窠裡去的話，就是萬一滾落窠外，她也一定要拾起來再試一次的。杜鵑生蛋的秘密經過這種種證明和解釋，現在不致再有什麼誤會了。

一隻杜鵑，一個夏季內，究竟能生幾個蛋，生物學家也有詳細的記載。平常一隻杜鵑在生殖期間，每隔一天生一個蛋，一季大概生五個她巧妙地騙過些小鳥，讓他們來盡那孵養的責任。不過你說杜鵑生蛋之後，安全丟開不管，那也不然。她的蛋如不幸被棄，或遭遇到別種危險的時候，她也會像別的動物一樣，多多生蛋，來保持他們種族的生命。有人做過一種有趣的試驗，等着杜鵑生下蛋來，立即拿去，那麼一隻杜鵑一個夏季裡可生二十五個蛋。她必要看到自己的子女，都已好好地孵出來了，才肯心滿意足地和她暫時的丈夫飛到別處去。

(三) 蛋的神秘

我們上節說過杜鵑偷去小鳥窠裡的蛋，又在那空位上生她自己的蛋。但是逃去的小鳥終佔念自己家的，他們不久飛回窠來，假使看出破綻，又把杜鵑的蛋，丟棄和啄碎，那末杜鵑的目的不是依舊不達麼？可是自然界奇怪的現象眞多，同是杜鵑，他們所生蛋的顏色，會跟着她生蛋的巢而變化，她好像能夠控制蛋的顏色，有什麼巢生什麼蛋的本領似的。從前英國一位生物學者，從一隻剛從蘆歌鳥巢裡飛出來的雌杜鵑，從其輸卵管上剖出一蛋，樣子眞像那巢裡蘆歌鳥的蛋。同時又有一個生物學者，天天藏在一個伯勞巢的近邊，等杜鵑來生蛋生之後，他急急檢查那巢看見那個剛生下來滾熱的杜鵑蛋，竟和巢裏原來的伯勞是一樣的，這不是最奇怪的事情嗎。(未完)

三個醫學界的偉人

中古時代的煉金術士，除了想將賤金屬變成黃金之外還想發明一種飲了能長生不死的水。近代的醫生和科學家雖然不研求長生不死之術可是他們對於怎樣延長人類的壽命及怎樣減少病人的痛苦，也隨時在努力研究着。古時，在沒有醫院的時候做醫生的不用麻醉劑就此給病人鋸去四肢，因爲那時候還沒有發明哥羅芳對於創口只能任牠積着污穢，不能保持清潔，因爲還沒有發明消毒劑，對於傳染病，不知病源，却盲目地醫治。在許多醫藥名人當中，有三個特別偉大的人物，就是法國的巴斯德英國的李斯特和蘇格蘭人森博孫巴斯德揭去了數千年來遮住傳染病病源的幕，因爲他發現、並證明了那些傳染病，是由於病菌作祟，李斯特(1827•1912)發現某種藥品能奪取寄生在創口上的細菌的生命，現在，每個醫生都要使用這些藥品，稱爲消毒劑

現在，在處置創口或用手術的時候，能使創口或創開的地方不痛，不能不歸功森博孫(1811•70)，他是第一個使用哥，羅芳，的醫生。

動物講座 虎 (二)

車葉

小虎，人豢養起來，是狠有趣並狠和氣的玩物，但一經長成，你必須要當心牠思將仇報了！

6吃人的老虎　虎一經嘗了人肉的滋味，就變成專捜求人肉的老虎。據獵人說吃過人的虎，就像添了智慧，愈加小心而狡猾，更難獵到許多獵者，轉變成被獵者，想要殺虎，反可被虎殺死。英國大旅行家貝格爵士告訴我們一個故事。他說在南克剖地方，一隻雌虎爲患，地方上懸賞打虎。一次，當地獵人發現了一個被虎弄死而未吃的人尸。他們想倘把這尸留着不動，那大蟲在夜間或可回至原處來吃，那就可下手了。於是想定以下的計劃：繞尸體的四週掘了四個深洞，每個洞裏躲着一個人，帶着獵槍，等待機會動手。但那天等到夜深，並無動靜，獵人大失所望，但又不敢回家，恐怕經過莽叢遇着危險，所以留在洞裏過夜到了第二天早晨，大家出洞一看，奇怪！有一個洞裏的人已不知去向了！這三個獵人馬上出發，去尋找那失去的同志他們跑了不多遠，發現一根獵鎗，鎗旁有足跡，再看看地上還有好像尸體拖過的印子。他們沿這印子追踪過去，好容易找到了。可是這不幸的獵人，尸體已模糊不類人形了！於是全村的人動了衆怒，各帶武器去搜索那只老虎。過一年之久，終究尋到了，把牠打死，但是男人女人被虎所吞食的已有許多人了。(完)

數學遊戲

寫一個三位數，將這三位數的字前後顚倒，又可得一個數，然後將兩數相減，當然要以大數減去小數。如果你將結果的個位數告訴我，我即刻就知道這個結果是什麼！例：

(一)

取一個三位數：	745
將他前後顚倒後爲：	547
相減數得••	198

如果你自已在旁算完以後，告訴我說：『個位數是 8』

我即刻就可以告訴你：『你的結果是198』

例 (二)

取個三位數	328
顚倒後我爲	823
以823減328得	495

在此題如果你告訴我個位數是 5，我就可以知道結果是 495，你如果告訴我百位數，我也可以知道。

要想知道這個密訣，請再看下面

秘密

這個數法並沒有十分奧妙的地方，因爲三個結果的差數字，有一定的關係。差數的當中一位數(即十位數)永是9，兩個位數與百位數兩個數字之合，也永爲9，如果個位數是7，這個答數的百位數定是2(9•1)，答數即是297，如果個位數是5，百位數是4，答數應是495，所以無論用什麼數目如上法先顚倒然後再減所得的差數，永逃不出下列幾個答數。

000，198，297，396，495，594

693，792，891，099，

由上面這個數表得知如果末位(即個位)是0，結果即是000，如果末位(個位)是9 即結果是99，這小玩意怎樣？

大蜘蛛

英國有一種大蜘蛛，叫做『英國園蛛』，體圓如球，約有一寸的四分之三大，牠的脚和體長相等。

英國另有一種『屋蛛』身體和『英國園蛛』相仿彿，但是牠們的脚却比牠們的身體長兩倍。

幾手科學的小統計

1.一磅小麥裏有10,500個種子，一磅大麥有15,400個、一磅粿麥有23,000個、一磅白色荷蘭翹搖的種子有686,000個。

2.風的速度，微風每小時行5英里、壓力每方呎 0.125磅，强風每小時行38英里，壓力每方呎6.12磅颶風以每小時 100英里，掃過一切東西，壓力每方呎50磅。

3.動物的發育和壽命亦有若干有趣的統計。馬的發育期五年，壽命約三十年，牛發育期四年，壽命十五到二十年，獅子的發育期和牛同但常能活到四十歲，野兎發育一年壽命八歲。

滑稽故事畫

由左向右(一)無情先生時常捉鳥關在籠子裡給自已取樂，可是不管鳥兒那里的小鳥兒誰人養活有一天先生又捉了一隻雛鵄來。(二)把它關在籠子裡，又給自己取樂了。鵄自掙扎，心里實在焦急(三)先生沒想到放下籠子後，鵄兒情急，帶着籠子飛去了諸位小朋友想想，雖然鵄兒飛去了，可是它守樣和它小鵄兒親呢！先生是不是該稱作『無情』。

新都病院
內科・小兒科・婦人科
皮膚科・外科
泌尿科・花柳科
院長 醫學博士 [illegible]村佑一
年中無休
新京慈光路四〇四 電話②二一〇六番

九一五承認記念

唐山分社

冀東防共自治政府
政務長官　代理民政廳長　財政廳長　教育廳長　建設廳長　參議會議長　保安第四總隊長　沿海物出入貨查驗所所長　同副所長　總經理　冀東銀行顧問　唐山統稅局長　第二區菸酒稅稽征局長
池楊李武任屈韓李張夏清武徐呂
宗樹景昌國玉則漢運水藤武孫儀鴻
墨芬明學樑燦信垣桂生秉二棠綏

唐山市商會主席 吳杞芳
唐山北寧廠長 鄒潔忱
唐山啓新洋灰公司 劉俊卿・趙香九
唐山法院長 吳南湖

秦皇島分社

秦皇島商務會
會長 姜紀堂
常務 馬子駿
曹延禧
委員 霍瑞五
楊達升

秦皇島 敦孚號 世興當

秦皇島 寶興號 廣有順 吉盛興

秦皇島 增茂飯店 全福樓 德興永

秦皇島 福盛興 會友書局 寶生號

秦皇島 瑞昌號 永利堂 福發祥

秦皇島 華昌東 晋昌號 永茂昌

秦皇島 永興號 復昌慶 慶昌號

秦皇島警務分局長 佟明禮

秦皇島統稅查驗所所長 顏振爲

秦皇島查驗所所長 李盛鈞

秦皇島 同發長 萬合祥

通化分社

通化省公署
省長 呂宜文
次長 田村敏雄
外職員一同

通化省 鴉片零賣組合 一同

通化縣商會
會長 戰慶吉
副會長 种存恕
理事 岡田靖治

蘭西分社

濱江省蘭西縣長 盧連璧

濱江省蘭西縣商務會長 王惠遠

濱江省蘭西縣商務會副會長 王順祺

承德分社

承德縣公署 全體一同

承德商務會 全體一同

承德大滿總號 全體一同

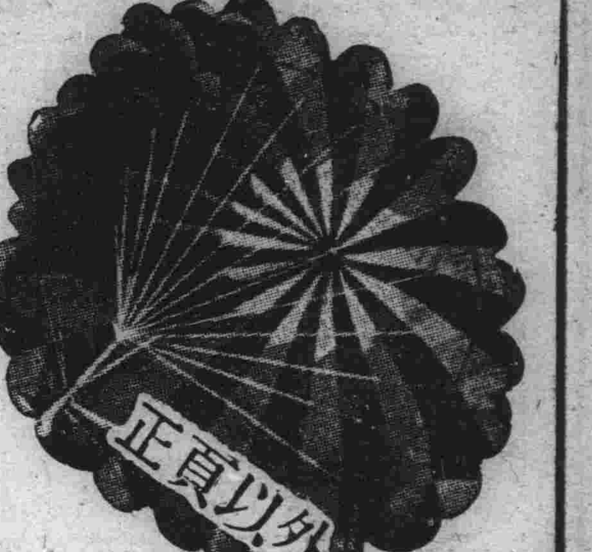

繁華躍進中的國都

建設五年完成文化生活推進

關於『跳舞方面』

國都近來爲『建設五週年紀念式典』激動了全市民狂熱的情緒、前天、式典中的一萬人的高歌、全市民參加的提燈會、爲了建設成功而引動市民狂歌高舞的情緒的表現、是給人留下不能磨滅的印象、盛會將會永久不被人們忘念的、

在國都中、在建設的猛進之中、我們知道伴同着這過程而演進的、還有表現繁華的第一面的推進、在國都物質的建設以外、所有表現於文化的都市繁華、也同樣在進展、如戲園、賽會、電影、舞業的興生、一樣也會使國都表現了現代都市所具有的繁華、電影、戲劇的繁興、我們留下別的機會去介紹、這裏我們先來看國都的舞業、

國都的舞業、是興盛在五年來、在從五年以前、除去頭道溝有兩處白俄經營的舞廳以外、再不會發見到第三個、然而五年來已經由二個增加到二十個舞場之多、著名者如扇方會館、新京會館、帝都舞場等、每夜總是在紅綠燈光的閃耀裏舞的音符的盪動下、擁有多數狂樂的舞客、舞廳的生意、像是放射了國都的躍進中繁華光彩的一面、舞業的興起、

國都中很掀起青年人士舞的熱狂、於是新京也有舞蹈教授學校現出、跳舞從此將會在國都的繁華、躍進中而引起人士的興趣的注意、

這裏我們特來給讀者介紹美國兩位明星對於舞蹈的認識、一位是弗瑞亞斯泰、一位金傑羅吉絲、

『弗瑞亞斯泰』說：跳舞是種高尚的娛樂、所以一般人們如要打算作一跳舞家須具備着以下兩種條件、(一)對跳舞感有濃厚的興趣、(二)對音樂有相當的理解力、因爲跳舞與音樂是有相當聯帶的關係、我認爲跳舞對於個人的靈感占百分之五其餘百分之九十五、祇有在於勤勉這兩個字的、拿我來說：自五歲學跳舞後、計所走的路程、足彀繞地球兩週的了、

跳舞是種高尚的運動、因此凡跳舞的人、須戒除一切不衞生的嗜好、所以我每逢在飲酒過量以及吸煙過多的時候、便覺着跳得不滿意、還有一件就是身體高大的人、舞時不要作小動作身體、肥胖的人、勿作激烈的跳舞、同時在舞時、將自己完全委托在音樂上面、隨着音樂的節拍、不要有自然性、許多的人、以爲自己是舞的老手、對於步伐便毫不介意的、那是錯了、因爲跳舞須研究好的步伐完全將個性放在上頭的、

『金傑羅吉絲』說：我對於跳舞、沒有什麼深奧的秘訣、祇有勤習兩字所以一個初學跳舞的人、須要學習純熟、再在外面跳的拿我來說雖有着十多年的經驗、尙還不時在家中對着鏡子熟習哩！因爲跳舞步要純熟姿式要好看肌肉要寬弛、性格和表情都要由脚步去表現、再者、當你遇見一個生的舞伴向你回跳時、千萬不要膽怯的、如果你要使全場的舞客、向你注意時不妨在手腕上圍繞着一條花手絹或是頭上插着一朵美麗的花

跳舞最需要的、就是墨守成規、脚步祇按着音樂的節拍去跳、千萬不必把許多奧妙複雜的舞給搬出因爲有許多的舞客、在跳舞時、來串演許多的新奇花樣、個人深以爲是、而在別人看來、恐倒是弄巧反拙的了、

【寫眞】秋色蕭蕭、國都牡丹公園刈草工作忙、

播音界巨子 馬鐵尼生活

『唱歌大王』尼諾、馬鐵尼與派拉蒙之賓克羅斯柏『二十世紀福克斯的勞倫斯鐵貝同爲美國發音界很負盛名之紅星、他那清脆嘹喨的歌喉不知醉倒了天下多少的影迷、一幅端正的面孔、帶着悅人的微笑總不斷的印象在影迷的腦海裏、特別是有音樂才能的少女們以致於使他每天都要遇到許多意外的羅曼斯趣劇他的原籍是意大利早年的生活很苦、父親是一位意大利某名境的看守人、他現在所享受的快樂環境、完全是他個人來奮鬪出來的當他幼年時學唱歌時、他的教師說他的聲調很不好、長大決不能唱得好的但是有堅決意志的幼年的尼諾馬鐵尼、聽了他教師的話、並不從此灰心、每天獨自的跑到萬籟俱寂的花園中練習不竭、尼諾、馬鐵尼終於成功了ー不到幾年的功夫、他成了一位正式的演員、他已佔據了每一個觀衆的心、他每天都總要收到不少的影迷所來的情書、多半從少女及中年婦人而來的、少女向他求婚或作情人、中年婦人都願意作他的母親、

他的老家在北部意大利的維朗那、在這裏過去不知產生了多少的音樂家他有一個體育會、有一種、古典的特性所、以由此可知他還有古羅馬人的後代的遺風、

因爲他的歌唱能動人同時又有可人的面孔、所以他入影界時即轟動了歐美『在我主演『愛情萬歲』時(時尙爲默片)、我復奇怪人們對我那樣熱烈的歡迎』他說、『當一九三一年我初到好萊塢時、我僅在一部影片充任不重要的角色、然而那時因爲有聲片還沒有完備的發明、所以我並沒有展示己才』、

馬鐵尼在生活上最饒興趣的便是唱歌、不過當他二十九歲那年、他很像個大學校中的足球健將似的他以爲能夠使他得到慷慨的榮譽、也就是因爲他那動人的歌喉呵、

『(指某記者說)要知道』用不熟習的英語解說、『當我歌唱時、我要用我全身的筋肉、從我的腿底到我的指尖、歌唱一事、決不是玩的、而是由奮鬪得來、不過我另外還喜歡游泳、騎馬也是我最愛好的運動、』

雖然馬鐵尼愛好運動與社交生活、但是他對於自己是有規律的操守的、他守時刻不吸烟、不喝酒、『在好萊塢』馬鐵尼自白的這樣說、『我有時不得不拒去宴會而去工作、每天早晨七點半鐘我到攝影場、不過在我初入影界時、在每天的早晨我要唱歌！』雖然他拍戲的經驗很好、但是他經歷到在他拍戲方面、並沒有什麼困、難所以製片場當局便在去年又讓他主演了聲片的『愛情萬歲』

非洲的狒狒

有團體行動 能撫育兒童 【二】

那些目擊牠們的大王這一遭遇嘍囉們沒有一個不是痛哭失聲的自從這一次膺懲了牠們之後、有好些時候牠們不敢再來、我那住所旁邊尤其平安、

同樣大的狒狒、我在中非滿別齊流域的森林裏、也會遇到過一次、那時隨我去的、約有二十來個土人、大隊的狒看見了人、馬上向各方面散開、獨有牠們的大王屹然不動、當我走近牠的時候、牠一壁張口怒吼、一壁怒目相向那時我抱從前經過象區時的態度、不存心要打死牠因爲打死了牠們的一個、要結怨了牠們整個的獸羣但是我依然大胆地向前去、距那獸王相近約三碼的地點才站定牠只是很不高興的看着我、別的動作倒沒有、於是我就帶了我手下的一班人、不慌不忙地經牠面前過去了、

狒狒所以叫人看見了不得不擔心的、爲是因爲牠們對領袖的命令有絕對服從的趨勢、有一次、在我的地區上、看見了一羣偷田中農產物的狒狒、我一時興奮、單身追赶上去、不覺之間已經進入深山了牠們蝟集在對面的山坡上中間給一所幽谷隔斷着於是我就開槍、此時牠們憤怒的叫聲、幾乎震動山谷雖然如此、但是牠們大王那音調特別閎亮的呼聲、我仍然能夠辨別得出來、果然、不一刻兒、有一支新的狒狒隊伍沿山脚下奔到我右方來不幾分鐘之從另一隊又繞到我左方來、一共有數百頭之多、快要衝到我面前了、在這樣千鈞一髮的時候、而我却孤單單的只一個人、幸身邊倘有六七顆子彈、拚着命才衝出了重圍、

關於狒的故事、當地人有不少的傳說、其中近乎神話一類的居多、土人因爲和牠們住得近、接觸的機會多、加以智識程度又低、所以虛構和附會時、常也有、他們都相信狒狒是有自已的語言的、不過只有牠們自己能懂、也有些人認爲狒狒非但能瞭解牠們領袖的意思、並且還能互相談話總之土人把狒狒都看得很尊貴、幾乎把牠當低級人類看待、甚至於一點兒不敢冒犯牠、即如舉個例來說吧、土人對於肉類是最歡喜不過的、他們時常不辭遠道去專取上至羚羊、下至蜥蜴爲飽只要有得看見、總是不放過的、然而對於狒狒、他們却不願下手、固然、假若狒狒要來偷竊他們的果穀、他們有時候也會跟牠鬪一陣、可是狒狒的肉、他們是不吃的、所謂吃人的野蠻部落、居然也有所禁忌、這不是奇聞麼！我在非洲還許多年、土人把狒狒的肉作食品的、生平祇見過了一回、那是在滿別齊流域的一個中開化部落中所見的現在我再把當時的情形約略說一說、【未完】

今日廣播 MTCY

□□□滿洲事變紀念特輯□□□

朝

六、三〇國歌建國體操、唱片
七、〇〇格言先哲故事、
七、二〇中等日本語講座
七、四五對學校建國體操
八、〇〇氣象通報、唱片
八、一〇對家庭講話（奉天）朋友道 秦方海瀾
一〇、五〇經濟市況
一一、五〇舊劇—唱片—
一一、五九時報
〇、〇一舊劇—唱片—

晝

一、〇〇大鼓—唱片—
一、一〇經濟市況
一、二〇新 聞
一、三五歌舞曲（奉天）
四、三〇新聞、氣象通報
四、四五經濟市況
五、三〇英語新聞
五、四〇新聞
六、〇〇兒童時間（哈爾濱）唱歌、口琴與講演

夜

六二〇兒童新聞
六二五明日大事記
六、三〇哈爾濱的時間（哈爾濱）
六、五〇初等日本語講座 高宮盛逸
七、一五政府公報、經濟市況
七、三〇俄國語時間（哈爾濱）
七、四〇講演 回顧事變當時 大同報社柏秉伊
八、一〇朔想六年前之九一八—由奉天北大營戰蹟中說—
八、三〇舊劇（哈爾濱）
九、二九時報
九、三一新聞、氣象通報
一〇、〇〇進行曲
一〇、三〇講演 經濟部大臣 韓雲階
一一、〇〇新聞與唱片
一一、三〇時事解說
一二、〇〇新聞與唱片

各種收音機店 東京無線 電(3)四九二〇・五三八九

九一五承認記念

新民分社

新民商會 全體

新民私立崇實女學校 張凌霄 職教員全體

滿洲中央銀行新民支行 經理 王運豐

奉天省立新民初級中學校長 李鶴秋

奉天省立新民初級中學校長 同校同寅全體

新民私立文會中學校 祝隆恩

新民私立文會中學校 同校全體同寅

新民縣信和店經理 李子榮

新民德盛成經理 李秀峰

新民同盛油坊經理 張郁圃

新民通裕當經理 趙瀛洲

新民廣勝泉燒鍋經理 王瑞卿

新民德與店無限公司經理 張韶軒

新民增盛和無限公司經理 左承三

新民王記小賣所經理 王宇春

新民商業當經理 申保恒

新民縣和發同經理 賈克果

新民宏濟當經理 董景陽

新民永慶成經理 張肅廷

新民裕泰公經理 周文樂

奉天省立新民女子初級中學校 張延齡

新民商會 會長 丁文圃 副會長 江百祥

新民縣公署 縣長 陳蔭翹 參事官 奥出勇

新民大德永經理 張靜波

新民新發德經理 韓顯廷

新民宏順茂經理 王子餘

新民金融合作社理事 古江義貞

新民稅捐局長 高會芳 大島俊彥

新民郵局長 莽遜卿

新民電報電話局長 阿部勉

新民站長 王國珍

新民煤油組合經理 孫道緣

山海關分社

休戚相關 冀東臨榆縣長 冉杭

億萬斯年 山海關警務局長 蘇玉琪

復通棧 同茂棧

天泰棧 永聚隆

義盛長 寶聚增

滙源銀號 義豐太錢莊 大豫銀號

臨榆縣商會

南永茂 永發成 會友書局

瑞文祥 瑞合祥 華茂昌

永茂居 永慶長 長遠祥

義合泉 謙復新 德順興

同德盛 永成裕 長春堂

慶合當 公裕當 興順元

山海關衞生事務所

私立田氏中學校

山海關裕民公當

山海關中央支行

山海關統稅查驗所

冀東第二區煙酒分局

聚興誠 天豐金店 義和錢號

寶聚祥 廣源興 義盛德

裕源增 永增盛

增順和德祥號 東記油坊志同號

穆稜分社

牡丹江省穆稜縣興源鎮 協和分會長 劉榮圃

牡丹江省穆稜縣興源鎮 郵便局長 楊慶雲

牡丹江省穆稜縣興源鎮 稅捐分局長 孫德孝

牡丹江省穆稜縣興源鎮 長發源經理 周佑西

牡丹江省穆稜縣興源鎮 福興源經理 徐子良

吉林專刊

李銘書題

第二〇五號

吉林支社
吉林市北大街一七二號
電話三二一八番

啓祥六週年紀念日 舉行慰靈大祭

官民嚴肅參拜忠魂碑

范代表報告慰問友軍經過

當建國之初期、妖雲密佈、匪氛遍地、友邦皇軍與我國志士履雨臥雪沐雨餐風、剿捕兼施東蕩西除、爲建國聖業竟出有幾多之犧牲者、而今則國基鞏固日益發展、能有今日者故忠勇義士碧血流芳之所賜也、而今又至事變六週年紀念之日、伏今憶昔能不有所感懷也、故於當日（十八日）、自午前九時起、在吉林神社境內、舉行事變犧牲者慰靈大祭、各界參加者不下萬餘人、悲壯嚴肅、同向忠魂碑行最敬禮、迨至慰靈祭終了後、又由協和會華北慰問團吉林省代表范允元氏、報告此行之經過、

殉職英魂 來格來饗

至十一時方行閉幕　慰靈祭次序一、着席、二、修拔、三、降神四、獻饌、五、祝詞奏上、六、祭文奏上玉串奉奠、七、撤饌、八、昇神、九、范代表報告演說、十、閉會

勵行商民清潔 秋季大檢查

吉林省公署、警察廳衛生科、爲確保人民健康、勵行市街清潔化、以重觀瞻起見特規定注意要項、實施秋季清潔大檢查、現已通知保長牌長、按戶詳爲傳諭、玆將掃除要領及日程錄佈於左、

一、掃除實施要領、院內及室內須澈底清潔掃除之、

被褥及室內各種使用器皿須持出向日光曝晒、潤濕之處須以乾燥之土砂或石灰等撒佈之、便所塵芥箱等有破壞者務要修理完全、道傍之污水溝如滯存污物或破壞亦須加以整理、由市署發給之石灰須於檢查之前一日至所管之警察派出所領取以便使用、其他關於應辦理之事項須聽從警察官吏及負責吏員等之指導、

二、大掃除檢查時間及區域

九月二十日、新開門、文廟派出所、

二十一日、南馬路、軍用路派出所、

二十二日、朝陽門、各路口派出所、

二十四日、五緯路、北馬路（除鐵路局宅）

二十五日、大灘街東局子維昌街、護昌街各派出所、

二十七日、鐵路局家、

二十九日、西倉街、馬神廟、柴草市、西石嶺子各派出所、

九月三十日、迎恩街、北山站、轉心湖、臨江門錦城坊街、

十月二日、德勝街、運動場、糧米行、河南街、牛馬行街、

十月四日、北極門、太平街、砲台山、巴虎門、通天街、以上遇雨順延、

慰安入隊兵士家族 發救助金

吉林省公署、以治安部所屬軍隊、按年曾在本省管下各縣募集新兵、玆爲救濟本年入隊兵士貧困者之家族起見、中央曾撥下此項救助金國幣六千一百五十七元八角、省署爲平均分配、以昭示國家待遇之恩德、已令飭各市縣旗、依照應徵入隊兵士家中之狀況、而決定救助金之給與額、目下已着手調査家族、免去凍餒之虞、諸勇士可安心衛國奮力盡忠云、

節儉公帑 楊局長改善支出

吉林稅捐局楊局長、自滋新任以來、對於各項事務、無不力求改善注意經理之、共對於所屬稅務分所、共經費之支出、積極節儉、由九月份起、將所屬分所中、房租及柴煤等雜費、作詳細之考核、凡可節儉者、則不准浪費、以節虛糜而裕公帑、減低實行後照原數全額少約十分之三、至於本月各稅務分所領經費時、即照減低數支給云、

國都建設紀念式典 在神社內舉行

十六日滿洲國國都建設五周年紀念式典、吉林市於市公署及協和會市本部主辦之下、於吉林神社境內舉行參加者滿洲國側各官廳、協和會吉林各分會、各中等學校生徒等約五千名、全體首唱紀念歌、次由〇〇〇部隊長吉興司令官祝詞、及張國務總理祝辭文之朗讀、至午前十一時、於三呼萬歲中散會午後七時、更於民衆運動場舉行講演與映畫、當日市內各所、張貼傳單標語、盛極一時云、

建國大學教授 松本民來吉講演

新京建國大學松本教授、於日前來吉、曾歷訪教育當局、及各中學校、報告該校創立之經過、復於日前午後一時、假南大馬路市公會堂招集吉林師範、工科、一中二中等學校之學生千餘人至場、開催講演會、由松本教授主講、希望各生等、於畢業之後考入該大學肄業、又關於設立之宗旨、及籌備經過並教授、均致告極詳云、

曲春庭上書從戎 願效命戰場

爲維護東亞永久和平、我友邦日本皇軍、特出正義之師、以膺懲萬惡滔天暴戾無極之中國兵、師出有名、風行草偃、時未兼旬、掃蕩敉平、現共獲勝因素、不外彼邦軍民一致、軍人奮鬪於前、民衆則應援於後、故方有今日之良果也、至如我滿洲國與日本、處於共存共榮之立場、更俱有密切不可分離之關係、本有鶺鴒急難之義、故自此次事變發生以來、爲盡槍後應援友邦之赤誠、曾發生幾多之美談、而今更有青年志士、擬投入日本軍隊執戈從戎、隨皇軍之後赴前綫、情願爲正義奮鬥而犧牲、現已向吉林特務機關、提出此項志願書、愛國至情、溢乎言表、誠爲協和佳話、日滿融和之實跡、忠勇之行、各方均極欽佩、玆將事實訪錄於下、

曲君春庭、現年二十一歲、吉林省吉林市人、現在供樂部電影院任演影技師、乃一誠篤有爲之青年也、前次該影院放演華北事變影片、曲君見正義奮戰之日本皇軍於酷暑炎天之下、不眠不休之精神、實令人欽敬、不覺衷心有所感懷、乃毅然而生投筆從戎之志願、與其盡槍後赤誠、莫若赴戰場效命、故其志益見堅決、乃於日昨向特務機關提出從軍願書、情願隨日軍之後、以掃盡醜類而報友邦之厚恩於萬一、赤心耿耿、事出至誠、因之日滿官憲均表同情、而又感激其勇壯之懿行、如曲君者誠爲一般人之模範云（圖曲春庭）

××××
××××

新秋氣爽臨流攬勝 釣魚大會明日舉行

吉林觀光協會主辦、本社後援之松江釣魚大會、已決於本月十九中秋節之當日午後舉行、至於釣魚場所、在江南美吉野茶屋、及東大灘對岸一帶、用紅旗圍繞以作標示、釣法則分自由釣、及毛針釣兩種、但禁止乘坐船隻、每人會費一元、成績優良者並給與相當賞品、凡各地善於斯道者、屆時盍興乎來？

共謀產業開發 努力安定東亞

—張代表文楷在協聯會演詞—

滿洲帝國協和會全國聯合會議席上張文楷代表發表如左之演詞、

敝人是滿洲帝國全國聯合協議會吉林省代表張文楷敝人此番被選爲代表、得以出席於極嚴肅而又極重大之全國聯合協議會、方能述敍全體的感想、已覺光榮萬分、本年度全國聯合協議會、於九月十一日在蒞臨之下、假國務院講堂開會、亘四日期間、遂將此重大使命完成、本人忝爲代表、得以列席、謹將所感述之如左、

一、式典之隆重、本年度會議式典得蒙 名譽顧問閣下、惠然出席、訓示諄諄代表等於感激之下、益覺本身實務之重大、蓋因植田顧問閣下、在此內外時局多事之秋、於軍書傍午百忙之中、而能親蒞會場、獎勉有加、對於本會使命多所指示、對於建國精神之宣揚、更爲關切、並又表明去歲所頒發本會之根本精神、凡我會員、對此均應躬親實踐勿負 植田顧問閣下再三訓示之至意、復蒙 張會長閣下訓示東亞時局之艱難、華軍暴政之殘酷、赤匪共產之荼毒、種種詳細情形、以及國內民族奮鬪團結之必要、充實國力厚殖民生、第二期產業之開發、以日滿一體不可分之關係、以期擴而完成之日滿華之眞正之提携、並排擊第三國所造謠言之淆惑、等等重要意義之訓詞、不僅代表等感奮努力、即全國會員聞之、亦當蹶起而努力、援助國策之遂行也、

二、賜謁之榮幸、本會議第一日正午、代表全體於中央本部、領導之下、全體晉宮參拜 皇帝陛下、拜見 御容日麗、威儀莊容、實不勝感激榮幸之至在此次謁見之時、益感到回鑾訓民詔書與勅語之縈切湛深矣、建國精神之發揚、益見進展、代表等於萬分光榮、萬分感激之下、謹將謁見情形宣告於全體會員、暨全體國民之前、希望群策群力向協和使命上勇往邁進、以期仰副聖旨、

三、行政機構改革之完整、本年度會議、正値我國新行政機構改革之初、所有各部局施政方針、均係分綱斷然切實宣示、使代表等感到道義之國家可期而待也、（未完）

西遊記

廖冰世畫

第九十五回 假合形骸擒玉兔 眞陰歸正會靈元

【344】

公主入宮。各各相見安排筵宴。與公主釋悶賀喜。后妃母子復聚首團圓。國王君臣亦共歡喜飲宴一宵。次早國王傳旨。召丹青圖下聖僧四衆喜容供養。在鎮華閣上。又請公主重整新粧出殿。謝四衆救苦之恩。謝畢。唐僧辭國王西去。那國王那裏肯放。大設佳宴。一連喫了五六日。國王見他們拜佛心重苦留不住。遂與金銀二百錠。寶貝各一盤。奉謝。師徒們一槩不受。國王即叫擺鑾駕請老師父登輦。差官遠送。那君臣士民人等俱各叩謝不盡。及至前途。又見衆僧叩送。俱不肯回去。行者只得捻個訣。往巽地上吹口氣。一陣暗風。把送的人。都迷了眼目。方纔得脫身而去。這正是

沐盡恩波歸了性
出離金海悟眞空

畢竟不知前路如何。且聽下回分解。

第九十六回 寇員外喜待高僧 唐長老不貪富貴

詞曰

色色原無色。空空亦非空。靜喧語默本相同。夢裏何勞說夢。有用用中無用。無功功裏施功。還如果熟自然紅。莫問如何修種。

話說唐僧師徒使法力。阻住那布金寺僧。衆見黑風過處。不見他師徒。以爲活佛臨凡磕頭而回。不題。他師徒西行。正是春盡夏初時候。說不盡朝餐暮宿。轉澗尋坡。在那平安路上。行經了半月。前面又見一城垣相近。三藏問道。徒弟此又是甚麼去處。行者道。不知不知。八戒笑道。這路是你行過的。怎麼說不知。想是故意捉弄我們哩。行者道。這呆子全不察理。這路雖是走過幾遍。那時只在九霄空裏。駕雲來雲去。何曾落在此地。事不關心。查他做甚此所以不知。卻有甚詭詐也。說話間。不覺已至城邊。三藏下馬過弔橋。徑入城裏。長街上。只見廊下坐着兩個老兒敍話。三藏叫徒弟在街心裡站住。他近前合掌道老施主。貧僧問訊了。那二老正在閒講閒論。說甚麼興衰得失。誰聖誰賢。當時的英雄事業。而今安在。可爲大嘆息。忽聽得道聲問訊。隨答禮道長老有何話說。三藏道。貧僧乃遠方來拜佛祖的。適到寶方。不知是甚地名。那裏有向善人家。化齋一頓。老者道。我敝處是銅臺府。府後有一縣叫做地靈縣。長老若要喫齋。不須募化。過此牌坊南北街坐西朝東。有一個虎坐門樓乃是寇員外家。他門前有個萬僧不阻之牌。似你遠方僧。儘着受用。去去去莫打斷我們的話頭。三藏謝了轉身對行者說。知四衆緩步到長街。又惹得那市口裡人都驚驚恐恐。猜猜疑疑的。圍繞爭看。長老分付。只教莫啟肆。三人果低著頭。不敢仰視。轉過拐角。正行處見一個虎坐門樓。裏邊影壁上掛著一面大牌。書著萬僧不阻四字。三藏點頭嘆道。西方佛地。果是不差。八戒就要進去。行者道。獃子且住。待有人出來問及方好進去。遂在門口歇下馬匹行李須臾間有個蒼頭出來。提著一把秤。一隻籃兒。猛然看見。慌得丟了。倒跑進去報道。主公外面有四個異樣僧人來也。那員外拿著拐在天井中閒走。口裏不住的念佛。一聞報道。就丟了拐出來迎接。見他四衆也不怕醜惡。只叫請進請進。三藏謙謙遜遜。一同都入。轉過一條巷。員外引路至一座房裏說道。此上首房宇。乃管待老爺們的佛堂經堂齋堂。下首的是我弟子小老居住。三藏稱讚不已。隨取袈裟穿了拜佛。舉步登堂。淨手拈香叩頭拜畢。卻轉回與員外行禮。擋住請到經堂中相見。

九一八啓祥記念

四平街分社

梨樹縣公署　縣長 辛廣瑞　參事官 笠原喜代佐武　外職員一同

瞻榆縣公署　縣長 張翼之　參事官 渡邊久孝　外職員一同

通遼縣公署職員一同

開通縣公署職員一同

乾安縣公署職員一同

伊通縣公署職員一同

四平街交通股份有限公司董事長 王之田 外一同

梨樹徵租局長 色拉哈旺珠爾
省立梨樹初級中學校校長 張承緒
梨樹縣城街長 李世昌
四平街中央銀行經理 周振羽
四平街地方法院長 陳躋瀛
洮安縣商會長 王香九
通遼縣商會一同
通遼縣錢家店 村公所
開通稅捐局一同
通遼縣大林商會
遼源縣茂林村公所
瞻榆縣商會長 劉英棠
瞻榆縣興安醫院 院長 李秉烈
營城子保長 周嘎發
伊通紅卍字會長 鄭瑞
東豐二合村長 鄭國祥
大窪灣會長 沈錫純

四平街驛商會會長 趙漢臣
四平街市商會會長 孔貫入
四平街市料理組合長 王金山
雙廟子商會長 張峻巖
鴜鷺樹兩級校長 卞柱芳
鴜鷺樹商會長 李榮閣
鴜鷺樹村公所村長 馮振鐸
鴜鷺樹福記小賣所經理 李庚辰
鴜鷺樹德記小賣所經理 高振寶
伊通專賣局長 李介卿
伊通縣商會長會長 鄒榮光
會長 姜文樓
伊通稅捐局長 吳圭丹
伊通中央銀行 孫濟成
伊通金融合作社 丹羽正雄
伊通縣公署 王春化
騎兵十三團第三連長少校 吳顯廷
伊通區法院 横田薰

本溪分社

本溪縣張碗鋪無限公司經理 高澤普
本溪縣公悅成經理 宋金亭
本溪縣福增利經理 王輔臣
本溪縣廣泰盛經理 王惠亭
本溪縣商會 會長 王源學　副會長 郭文明
福興銀行董事長 郭技善
義增銀行董事長 王書麟
本溪源興和經理 常雲山
本溪日盛增經理 楊樂溥
本溪德興當經理 苗興田
本溪譚梨齋經理 譚仲三

本溪分社

本溪源泰福經理 聶鎮溪
本溪萬增源經理 胥五福
本溪縣城廂街公所街長 蕭文波
本溪縣景記印刷局經理 運育廷
本溪 三忠福 盛信聚 合厚合 糧棧
本溪 盧祥長 合豫盛 慶昌恒 藥商
本溪 福廣振 順慶興 長成源 鐵商
本溪 天協復 興和豐 福利號
本溪 西滿洲 海合 飯店 關興
本溪 協大天 盛有益 廣昌永
本溪 天雙同 足謙義 履同盛
本溪 自一第 立品一 新香香
本溪 巧榮金 鈴花鳳 班堂
本溪 妓館同業公會 吉金 盛實 班堂

本溪 鳳蘭堂 紅寶堂 紅喜堂
煤鐵公司請負業 閻學林 陳義晚 鐘振林
煤鐵公司組長 陳毓二 楊福臣 盧景□
煤鐵公司組長 陳安全 婁福臣 朱起山
煤鐵公司組長 李清堂 楊泰富
請負業 劉玉堂

新京

滿洲漁業無限公司
滿洲國博濟慈善會
工商業職工擔保會
金店同業公會
五台山向善普化佛教會
新京 積德泉無限公司
益通商業銀行
益發銀行
功成銀行 分行
世一當
瑞祥銀行
滿洲大同佛教會
振興合
順德號商場
天錫昌貨店
義和謙
百川醫院
源昌號
天錫昌
郝永德
泰和源糧業
福德銀行
天益興
勸戒煙酒總會
三泰棧
同發合有限公司
廣泰恒
新華旅社
洪發德
老天合

九一八啓祥記念

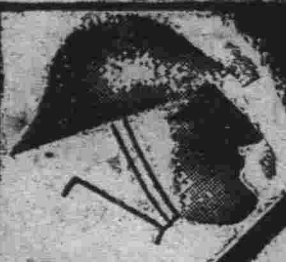

新京特別市長 徐紹卿

同副市長 關屋悌藏

警察總監 于鏡濤

警察副總監 關口保

大同學院長 井上忠也

朝鮮總督府出張所長 在滿日本大使館朝鮮課長 關東軍司令部囑託 高橋敏

南滿洲鐵道株式會社 新京支社長 山口十助

中央觀象台長 谷本誠

大連汽船株式會社 新京營業所 大同大街大興大樓

滿洲計器股份有限公司

滿洲採金株式會社

滿洲圖書株式會社

新京大同大街康德會館 滿洲生命保險株式會社 理事長 高橋康順 常務理事 大原萬壽雄

日滿商事株式會社

大興股份有限公司 本店 新京特別市大同大街二〇二號 支店 奉天、新京、吉林、哈爾濱 營業所 國內重要地二百十二箇所

日滿商事株式會社指定販賣店 新京石炭商組合
運搬部電話(三)二九七四
松茂洋行(三)二〇四二・二五六二・二五三七
泰利號(三)三一六九・三〇六九・二七六〇
加藤洋行(三)二〇三二・五三八八
大昌煤局(三)三一四九
裕新公司(三)四二二四
仁和洋行(三)二〇四九・二五八二
泰山行(三)二一五六
新泰洋行(三)二二九七
康昇號(二)一七七六

新京富士町二丁目 國際運輸株式會社新京支店

在新京大日本帝國總領事館

萬國同盟 日本赤十字社 新京委員支部

新京市立醫院 新京特別市自強街

新京頭道溝商務會

大阪商船株式會社 大連、新京、奉天、哈爾濱

國務院法制處編纂 滿洲國法令輯覽及各種法令例規圖書出版販賣 滿洲行政學會股份有限公司 董事長 大谷仁兵衛 新京興安大路二一六號

裕慶德毛織工廠股份有限公司 新京販賣所 內田重雄

新京煤油總批發股份有限公司

新京石油販賣組合

新京工業學校長 原口忠次郎

新京富士町五丁目 社團法人新京賽馬俱樂部 電話(三)五五〇六・二三二三番

新京東五條通 中根齊商標事務所 電話(三)五七七二番

新京飛行場南 三宅牧場 三宅濱治 電話三一二〇八八番

新京藥業組合

新京市場株式會社

工場新京住吉町九丁目四 新京製氷所 販賣所長 春大海 蓬萊町一、十一

甘栗太郎 新京銀座 電話(三)二八八七・三七七八番

新京日本橋通十七 中谷時計店 中谷忠三郎 電話三一三八五四番

新京富士町四丁目四番地 丸重洋行 電話三一二六七一・三一六一四六番

釀造元 石川酒造本店 新京吉野町 電話三一三七五〇・三一四八七三番

新京吉野町六丁目三番地 大連製氷株式會社 新京出張所 電話三一二七八六番

新京三笠町三丁目十字口(三笠郵便局前) 康生醫院 各科一般 應診入院隨時 電話(三)二二九四番

內外化粧品 和洋酒煙草卸商 菓子罐詰 滿泰洋行 新京中央通一六番地 電話 長(三)三三五一番・(三)四三四四

時計、貴金屬、寶石、寫眞機、蓄音器、盾器 森洋行 新京中央通四八 電話三一三八七三・三一二六三三番

興安病院 院長 吉田秀雄 新京興安大路三九 電話(二)一九二一・三〇四三〇七番

唐山分社

唐山警務局長 孫世榮

冀東唐山捲於特稅局長 周了塵

唐山德茂麵粉公司

唐山屠宰場

唐山警務局第二分局長 王幹臣

索倫分社

喜扎嘎爾旗 地方組合

喜扎嘎爾旗 商工會

新京紅萬字會 副會長 張幕賢

伏龍泉分社

伏龍泉警務署長 李蔭植
同巡官 王勇起
同巡官 宋興周
同巡官 李雲超
同巡官 朱凌承
同指導員 柿沼仙三郎
農安縣伏龍泉保長 鄒立振

伏龍泉鎭商會長 劉子康

依蘭分社

依蘭縣縣長 景陽春

三姓警察署長 董煥然

依蘭分社

依蘭縣警務局長 王少軒

依蘭稅捐局長 張燕申
同副局長 田實巖

滿洲中央銀行依蘭支行 經理 文士元
出張員 大西實

九台分社

九台縣長 何春魁
同參事官 米光作太

九台九台縣保長 楊蔭津
二道溝保長 秦中原
其塔木保長 王復恭
龍家堡保長 李墨林
雙廟子保長 張奉恩
沐石河保長 唐永寬
保甲聯合會長 陳鳳笙

縣公署稅捐科長 徐溥
同財務局長 潘永滙
同警務局長 傅明海

通河分社

通河縣商會長 王希舜

通河稅捐局長 馬國卿

通河縣第一保長 劉寶山

新民分社

新民區法院審判官 孫義忱
新民區偵察所檢察官 裴道洪

三岔河分社

三岔河商會
會長 張新琢
書記長 范英夫
會計 趙明勳
庶務 朱祉祺
書記 楊春芳

三岔河愛護村村長 三岔河甲甲長 李超凡

中華民國十八年三月二十日第三種郵便物認可
中華郵政特號掛號認爲新聞紙

大同報

朝刊
朝夕刊共十二頁

發行人 衣貫田
編輯人 富彭年
印刷人 賀澤民
發行所 印刷所 新京東六馬路 大同報社
電話(編輯局)二—四七二四 (營業局)二—二〇九六
振替口座(滿)新京一一〇
振替口座(日)奉天六六六
報費 一份五分 一個月壹元壹角 外埠郵費在外
廣告價 (一行(五號字)一次壹元)

夫功之成非成於成之日。蓋必有所由啓。事之作不作於作之時。亦必有所由兆。此人世演易之常軌。雖變幻離奇。不可端倪。而固然之理。必致之勢。無古今中外未之有異也。

九一八啓祥紀念

六週年感言

我國肇興。雖纔六載。而郅治之隆。已臻極盛。其間固由我
皇帝陛下之胞與爲懷。丕振鴻猷。宵衣旰食。勵精圖治。巍巍乎民無能名焉。及我全體臣民亦皆激於忠義。上下一致。竭誠奉公。協力爲國。始克俾此王道樂園達於震古鑠今之象。雖瀰漫中國之赤化風雲。叱咤變色。近在咫尺。而我國境內。三千萬民衆。仍各安其堵。各樂其業。匕鬯不驚。怡然自得回溯建國以前憔悴呻吟於軍閥暴政之下。及與現今猶處水深火熱之中國民衆。一較短長。其苦樂眞不啻天淵之別矣。然此最大之導源。苟非友邦之仗義行仁。大擧靖難之師。驅除暴軍於前六年之九一八日。繼復栽培扶植。聿覩新興帝業之鴻基。更貫澈援助。整個提携始終不懈。以逮今玆亦曷克臻此。故此九一八之爲紀念。實我國家茁壯之始基誕世之盛節。雖傳之千秋萬禩。亦不容須臾或忘者也。

今值六週年紀念之辰。全體官民。歡欣鼓舞。忭賀欲狂。熱烈之忱不可言喩。蓋皆瞭然斯義。衷心激發。無以自名。雖爲自己也。故皆頌玆紀念謂爲我國啓祥之日。理固其宜。若對於友邦感戴之誠。信賴之切。亦皆於此有益足徵矣。

至友邦今後出其弔民伐罪之義師。以靖我亞洲將來赤化之隱患。値此啓祥紀念日之更加激發。其理解時勢之觀念。深識友邦之大義。當益見剴化。而願竭全力以爲支援於其後者。亦將益臻强固。八而不渝。更其懷抱之自然蘊蓄。宏中肆外。有如湧泉汨汨然不可遏也。爰謹掬誠祝禱。而爲頌曰。

周雖舊邦。其命維新。救民水火。仗義東鄰。順帝之則。悲天憫人。王道郅治。是乃椎輪。闢邪黜正。篤叙彝倫。滿日一家。協恭同寅。鍥而不舍。大亞皆春。水源木本。永紀斯辰。

九一八紀念感言

新京特別市市長 徐紹卿

歲月不居年華如流、溯計我新國發祥已六閱星霜於玆矣、諺曰物必先腐而後蟲生、事必有因而後收果、此有固然之理必至之勢也、維察九一八事變爲我新國奠基因、三千萬民衆來蘇之會、換言之即爲大日本帝國伸明大義之秋也、今値六週紀念之辰能不令人有感於衷而發於言耶、是以謹述所懷、藉昴盛紀、事變之前張氏父子盤踞此形勝之地、不思安民務本、敦信和鄰、一味恃暴圖逞、虛耗民實、遂致百業凋敝商農交困、及至張學良秉政愈肆驕橫、流連荒淫綱紀弛絕加以重斂苛徵民不聊生、內政既不能修、外復搆怨鄰邦致起寡端遂遭覆敗、於是滿蒙民衆聯袂奮起、醞釀建國大業、并得友邦仗義執言、熱誠協扶乃克告成大功、同時迎戴
皇帝陛下 執政新邦、并將建國大綱宣言中外、爲確固日滿依存之關係、簽定日滿議定書、擧五族協和之實、創設滿洲國協和會、緣友邦之援助、得以確保治安、至如建設經濟產業等亦均呈蒸蒸發展之象、迨至康德元年三月一日、我
皇帝陛下應天順人、登極踐祚、康德二年四月躬訪日本皇室、親致誠悃、回鑾之日頒發訓民詔書、以鞏固兩國一德一心不可分之關係、而共同發揚東方道德之眞義、翩因王道法典已臻完備、友邦乃自動撤廢治外法權、比及今歲正値新國都建設成功擧國同慶兆庶臚歡、我建國之大理想遂由理論而達於實現矣、歷觀典籍、建國發展之迅速未有能與我滿洲比擬者、蓋得友邦援助之效也、是以日滿兩國今後之提携、尤當緊密、五族協和之精神愈宜顯揚、則國運之隆昌亦必永世蒸蒸而弗替也。

欣逢此意義深長之紀念日 國人熱誠期望東亞明朗化

於東亞歷史可特筆大書之滿洲啓祥六週年紀念日、即在明十八日、惟適値日支事變方酣、膺懲擾亂東亞和平之暴虐中國軍閥政府之際、乃念及勇猛果敢之皇軍精銳、轉戰各處、如華北上海、內蒙、均與槍後熱援相和、以破竹之勢、節節前進、到處大捷、東亞朗明、行將可期於此非常時之下、而迎九一八啓祥紀念日、乃尤深爲感激者也、

此日全滿各地爲使此紀念日最有意義起見、擬擧行忠靈塔例祭、紀念講演會、座談會等各種行事、惟因値玆時局、乃力取節素、於嚴肅中擧行之玆將國都新京之主要行事、列擧於次、

一、忠靈塔慰靈祭 今日午前十時滿日各機關以下軍隊、在鄕軍人會、國防婦人會、婦女會、男女中等學校、十八校學生參列之下嚴肅執行、

一、警備團演習 自昨日午後六時起、至今日午前七時半止、於伊藤新京警備司令官指導之下勇壯擧行、演習終了後、一同參拜忠靈塔、

一、紀念放送 由今日午後六時廿分、星野總務長官等出席、放送『自長春時代至新京』之紀念座談會、

一、戰歿者追悼會 由今日午後八時、在祝町太子堂擧行南嶺寬城子戰歿者追悼會、明十九日擧行步四會(由參加長事件之步兵第四聯隊關係者組織之)由午後六時、在西廣場滿鐵倶樂部擧行『啓祥紀念回憶之夕』由五十嵐在鄕軍人聯合分會長、星憲兵少佐、箭內二雄氏等講演當時參加南嶺戰鬪之實況、并有會員等擧行舞劍等餘興云、

向世界宣達正義 日伍堂前商相來月出洋

【東京十七日電】日本爲使支那事變、使歐美各國尤其英美德法徹底了解日本之眞意起見、決派石井菊次郎子以國民使節名義前赴美國、派前商工大臣伍堂卓雄氏、以國民使節名義、於下月上旬中出發赴德義、

日軍轉戰六百餘里 已迫近保定

【北平十七日電】十六日正午、入河北省淶源之山田部隊、將華軍誇爲不拔之南口打破、更向南方作大迂廻、衝懷來而將南口至張家口間平綏線確保、在懷來不稍休息、又經張家口出陽原南折入大行山脈、越山西省之廣靈更西轉前進、敵軍擬邀擊河北省日軍、利用大行山之險、構築堅壘三十、守察哈爾蔚縣、日軍該部隊乃由背後出以急襲、向保定追擊中今已進及保定距百廿里矣、該部隊自出南口以來、行動甚迅、實越六百里之長途云

進逹三家店

【北平十七日電】渡過拒馬河之日軍第一線部隊、於十七日午前、進至松林店附近之平漢線三家店云、

佔領馬頭鎭

【北平十七日電】平漢線東方地區之日軍某部隊、於十七日朝占領馬頭鎭云、

佔領牛駝鎭

【牛頭鎭十七日電】〇〇部隊、十七日午前十時、完全佔領牛頭鎭、是日天晴、但路頗泥濘、然猶躍躍前進、沿道村民、慨華軍暴虐、多有隨從該部隊逃難者、經過各村均有遭慘殺之無辜人民死體、華軍之暴戾可知矣、

日軍正義爆彈下之 平漢線上華潰軍 上天無路入地無門

【〇〇十七日電】日陸軍空襲隊〇〇部隊、已將平漢線整個炸毁、華軍紛紛向西方潰走、因是島田〇〇部隊〇〇機〇架及〇〇部隊〇〇機〇架、於十七日午前十時、對秘密集結於淶縣之華軍、猛烈炸擊、全城瞬間化爲灰燼、華軍復沿山岳線向西南潰走、更追蹤轟炸、以致華軍竟被絕斷退路、一方由北部南下中之陸上部隊、迅速前進、上下夾擊、使該地之華軍、難逃毁滅之命運云、

三次轟炸保定

【〇〇根據地十七日電】十七日午前五時、在某根據地待機中之日本航空隊、接得第三次爆擊保定之命令、遂於午前五時半由飛行場起飛爆音隆隆、一路直向南方飛去、然此次之爆擊、係由某某部隊長、親自指揮、且立於編隊之先頭隊長之意氣頗爲勇躍、擬一擧將保定擊滅放數十架之飛機、一路直往保定、在該處上空周旋、昨夜夜間所爆擊之地點、現仍顯然識別、各機以保定城內及城內車站爲目標、投下爆彈收效頗大、至七時前後、一架亦未損傷歸根據地云、

銘酒 福鶴 新京石川吟醸

日軍佔據拒馬河彼岸 孫連仲軍如釜中魚

【馬廠庄十七日電】突破永定河之日本〇〇部隊主力、十五日晨、曾長驅進攻西曹莊與拒馬河前面之敵對峙、並距幅七十米深一米餘之拒馬河前面之敵、實行猛烈之戰鬪、但十六日午後三時半、於砲兵陣地之制壓射擊之下、〇〇部隊、依決死隊實行敵前渡河、繼而〇〇部隊之與窩部隊、乃一擧占領對岸之堤防、〇〇部隊、十五日午後八時、曾乘明月實行敵前渡河、與〇〇部隊協力、先是捨永定河之一線之支那軍、乃恃拒馬河之天險於夜間使用華人苦力、盛於對岸堤防、點提燈、構築陣地、自遠方觀之、恰如提燈游行、既而步兵隊乃登對岸確保占領敵陣地、一面部隊長所指揮之戰車隊十四日午後零時半曾一擧渡過永定河節節前進、欲長驅衝破〇〇隨突入東曹莊西曹庄之間、拒馬河前面約百米地點之敵中以威嚇的射擊、而擊退之敵旋乃夜營於此地、及至十五日晨乃與敵交戰、而至於西曹莊河岸云、

【北平十七日電】自馮玉祥時代有力戰線上最大要衝之涿州、共南方附近平漢線、十七日被日軍遮斷、中央之孫連仲軍約四萬、遂完全被包圍、日石黑、坂西及森田等各部隊、戰鬪勇猛非常、均由固安西方漸次向敵軍壓迫、十五日夜進及拒馬河該地點河岸甚高、故日軍頗難進攻、且華軍又猛烈反擊於十六日朝至午后一時、架成三橋、午后一時、大部分作敵前渡河、華軍在該方面有頑强抵抗之戰、共軍爲中央之孫連仲軍、約四萬及固安東方爲禍麟軍約二萬、當中尚有馮占海軍約四萬、頑强抵抗、萬、馮兩軍因遭日軍猛擊、受多大損害而四散向保定方面潰逃、

日軍各部隊十六日夜在月下、以疾風迅雷之勢突破敵陣地、十七日未明將涿州南方平漢線完全遮斷、山平漢線東方向馬頭鎭附近進擊、更與遠山部隊協力、包圍孫連仲四萬於涿州、及同附近一帶之平野、於是日軍之劃期的大勝利、在涿州之盛顯戰耀、

日海軍突如佔領 海州灣車牛島山

【〇〇十七日電】十五日日本第〇〇驅逐隊、於車牛山島東南之地位、整備戰鬪體形、各艦之陸戰隊、身帶鐵兜、槍刺、由南東上陸登險惡之絕壁、先暴破敵砲二門、此時友軍飛行機〇架、爆音隆隆、現於上空、與陸戰隊協力、勢活躍、日本陸戰隊、將島之一角確實占據且呼喊向中央部勢如破竹突喊前進、結果無一名死傷而占領、車牛山島、爲海州灣之重要地點、自日本軍宣言海上封鎖以來、燈臺之燈光即告熄滅、航行洋上者、深感不便今被日本海軍占領、重見光亮云、

華軍猶內訌

【〇〇十七日電】日本海軍陸戰隊、占領海州沿岸重要地點車牛山島、該燈台已再燃着云、

【〇〇基地十七日電】盤據於海州之隴海線東部稅警團長黃杰、使江東方面之隴下第五團入青島、以協力治安維持之名目、擬驅逐沈鴻烈市長、企圖奪取青島、但因日本第〇艦隊之封鎖海州海上、及遭日空軍之爆擊並最近對車牛山島之日本〇〇艦逐隊之果敢的行動、壓下軍隊士氣、悉爲沮喪、故拋棄對山東之野望、似有奪取配置青島近郊之部隊、開始與于學忠麾下之軍隊交鋒之模樣云、

日軍力攻江灣鎭

【上海十七日電】日本軍報道部十六日午後十時半發表‖

一、羅店鎭附近日軍〇〇部隊、今朝來對面前之敵激戰中、日砲兵部隊、對敵要點、施以猛射、予以多大損害、昨夜曾有一千敵兵、對日軍陣地內出以逆襲、經日軍猛擊、予以擊退、

二、日軍〇〇部隊、今朝來向江灣鎭北側地區猛擊、日砲兵部隊更向江灣鎭各要地襲擊、細見部隊、突入敵陣地內部、蹂躪敵陣中央部、予以甚大打擊云、

佔領月浦、羅店鎭

【上海十七日電】十六日午後六時攻下敵前線重要根據地之馬橋之黑岩及和知兩部隊、未暇揭日章旗乘勝進擊、嗣將龔家宅、奚家屯之線相繼確保、於是二小時後之午後八時、遂進至月浦鎭連接羅店鎭之軍工路之地點可謂記錄的猛進也、該兩部隊、繼之更躍進一步〇〇前進、對散亂敗走之約三千之華軍、予以多大損害云

炸沙河重砲工廠

【日空軍】

【香港十七日電】十六日午後七時十分、日本〇〇機〇架、發現於廣東市上空、對於郊外之天河飛機場、實行大爆炸、炸彈命中於敵之飛機庫、當見黑煙冲天、而庫中飛機數架、亦爲炸壞、然後又向沙河之重砲工廠、加以猛烈之攻擊、是時曾有敵戰鬪機數架飛來、當即展開猛烈之空中戰、但爲日方猛襲擊退、日方則達到目的、平安歸還云、

南京政府威令掃地 中華全國滄海浮舟

【東京十七日電】十七日據可靠方面所得情報稱、南京政府之財政收入大宗之關稅及鹽稅收入、今因航行遮斷、來源殆絕、故財政極端困難、長期抗日者、恐爲空虛宣傳矣、今南京政府、更出窮路一策、削減薪餉、以致官吏及軍人大抱不滿、軍隊不發餉、且戰屢敗、故不穩分子生及全國、多不聽長官命令因之中央政府之威令已掃地矣、

中國民衆應徹底醒悟 (一)

國務院總務廳囑託 本報編輯局整理員 唐新我作

自芦溝橋廿九軍非法射擊日軍、華北日華戰爭遂展開矣、因上海保安隊殺害大山中尉、華南日華衝突乃嚴重矣、吾人詳溯既往、肝衡未來必須合作之大勢、禍福所繫無可猶豫、蓋滿日華提携、始能確保東亞之和平、共產匪肅清、方是增進、人類之幸福、欲圖大業之完成、先從民族而携手、此因堂堂正路、而不可捨之弗由者也、略伸楮墨、試詳言之、

一、反滿排日之非是

清室末葉、革命蜂起、乘機倡亂、荼毒中土、至尊以大不忍之心、毅然實行遜政之擧、所以安黎庶子元定免陷萬姓於水火、重恤邦家之崩離、大仁大義固足以昭日月而服神祇也、豈意中華民國成立之後、革命黨人當權、對內威不足以服人德不足以懷衆造成四分五裂瀕年相爭之局、對外親信蘇如弁髦以浮躁爲能事、肆行排外輕擧妄動之策、國內之秩序日亂、國民之生活日艱、國際之關係日壞、國家之實力日頹、瞻念前途不寒而慄、有識之士、固已洞悉、不待外來之征伐、必終瀕於危亡也、假如黨人有知、宜如何痛自猛醒、改絃更張刷垢抉污、以新面目與天下人士相見、以慰蚩蚩者引領之望哉、乃竟計不出此、且更變本加厲、內政之姍蹣如故、姑勿論矣、外交之謬妄百出、豈勝數歟、原夫日華兩國在地理上具唇齒輔車之勢、在種族上乃兄弟手足之邦、在文化上有異流源同之關係、在經濟上有相依爲命之體用、所謂共存共榮、實乃天經地義、固無絲毫之疑義也、當此日俄戰役之發生也、窮凶極暴之俄羅斯、實欲一擧而囊括天下、在全滿各處、置重兵、設堅壘、築鐵道、扼海口、既制經濟之樞紐復具政治之野心、中國日本朝鮮共同感受之脅威、豈淺尠哉、日本帝國以大無畏之精神毅然出師大張撻伐、卒以十餘萬健兒之碧血、驅逐强俄於滿洲之境外、大好神州化險爲夷、黃色民族共慶安堵、曾我友邦一戰之所賜也、撫今追昔、能不慨然、嗣後假此良機、更得日本之資本文化源源流入、扶持提携不遺餘力、吾滿洲三千萬人之漸趨富庶、各大都市之日形繁榮、謂爲友邦扶植之功誰曰不宜、日本不但大有助於滿洲而且亦無仇怨於中國、倘能泯除猜疑合衷共濟、滿日華携向乎大亞協和途中邁進神益於此三國者豈不大哉惜乎黨國當局頑梗不悟、親歐親美聯蘇容共、輕擧妄動反滿排日、以與狄爲暇心、視懿親如寇仇、始則策動冀察蹂躪停戰協定、繼則增兵青島威脅日商安全、藍衣社之暗躍企圖擾亂平津、共產匪之横行覬覦赤化華北、以邪說爲教育、學徒之排日情緒高張、以抵貨爲手段商民之意外損失奇重、戕害日本海軍軍官、破壞上海停戰協定違法背信、莫此爲甚、華北戰爭卒至無可避免、華南衝突乃竟隨之發生、以致日本酷愛和平之期望終成泡影、隱忍自重之苦衷、無可實施、遂至砲火相見、血刃交加、戰鬪之範圍益形擴大、和解之希望不絕如縷、非僅陷四億人民於浩劫、而且導東亞全局於破裂、喪心病狂一至於此、豈非至堪痛哭流涕而長太息者也、假若長此以往不稍變更、則東亞大局之前途何堪設想耶、(未完)

祝九一八啓祥記念

股份有限公司 裕昌源 董事長 王荊山 業務 製粉 釀酒 特產 不動產 建築 經租

新京 天興福第一製粉廠

新京 福順厚製粉廠

日東製粉股份有限公司 新京住吉町三丁目一番地

益發合股份有限公司 新京住吉町四丁目六番地

新京特別市商會

泰發合百貨店 新京四馬路口

鹿鳴春飯店

公記飯店

裕昌盛糧業無限公司

日新昌糧業無限公司

恒增利糧業無限公司

永春路大安電影院

永春路光明電影院

頭道溝新京電影院

三馬路平安電影院

五馬路國泰電影院

中央飯店無限公司

第三次 滿洲里會議休會

因迭米拖外蒙陸相毒殺事件 各代表均感覺不安相繼回國

外蒙抗爭趨激化

第三次滿洲里會議、因九月一日外蒙方主席代表桑包氏回國、而其餘委員伊達穆斯魯穆、洛拖沃奇爾兩代表與普魯拖多爾基、吉卜格、奇爾穆拖、奇米拖吉葉四隨員、十四日亦由滿洲里回國、該會議乃不得已而休會、於是滿洲國方委員烏爾金、下村兩代表、亦行返任、惟外蒙方代表所以停止會議者、蓋因以蘇聯之外蒙政策爲中心、漸次尖銳化、演成外蒙國內之糾紛、是爲極可注目之事、即由滿洲里會議之外蒙方態度、亦可證明、且其一顰一笑、均不得不從蘇聯之壓制干涉、對於外蒙事情、懷抱不滿之國內反蘇分子、最近頗增勢力、聞日前國西伯利亞鐵道內急逝之迭米特陸相、似有被反蘇分子之暗殺、其餘親蘇派要路大官之身邊、亦極感覺危險、先前因政治保安隊在赤色蒙古兩都市之檢舉、致外蒙國內之抗爭益趨激化、現在有力親蘇派之頭目桑包主席代表此次之歸國、謂因健康不佳及作中間報告、此係表面的理由、然由外蒙之情勢觀之蘇聯擬起用桑包收拾外蒙時局、一方滿洲里會議今後一個月能否再開、尚不可定云、

黃海大海戰紀念日 駐滿海軍部慶祝

本月十七日、爲四十四年前日清斷絕國交、日本海軍擊沉中國軍艦定遠及鎭遠號之明治廿七年九月黃海大海戰第四十四年紀念日、東京社之水交、照例仍開野戰祝賀會、日本駐滿海軍部、亦於是日午前十時、在新京陸軍射擊場演舉行步槍射擊演習、駐滿海軍部日比野司令官以次下士官及水兵全體並新京海友會會員全體、均出席參與、至午後零時半演習完畢、嗣即合開野戰歡宴、當日之演習、贏得者、最高點爲駐滿海軍部之福井一等兵曹、豫備役方面爲日本海海戰之勇士海友會之宮木一等兵曹、至於成績優秀者、爲磯部中佐及治安部江防課長森口中佐諸氏井、

普濟會施療班 施療畢歸京

恩賜財團普濟會、佐佐木信行、志賀垣八兩氏、於九月初旬、乘興安省甘珠爾廟廟會蒙古人參列者衆多之機會會協同滿鐵、警備軍等醫生組織施療班、爲蒙人醫治最感苦惱之遺傳梅毒病症、今佐佐木君來畢歸京、據其所談如次、

此次前往蒙古廟會、乘機爲蒙人施醫、實予蒙古人對我國皇恩、有無限感激、此行宣撫工作之目的、頗得有相當效果、此次所受施醫之蒙人、於五日間共達四百餘名但其所患、概均爲遺傳性梅毒、非以澈底之治療方法不爲功云、

參加國都建設紀念各地代表 舉行交驩大會

會場內和氣充溢情極融洽 聯合以謀國運進展

全市民慶祝之國都建設記念式典第二日、於全國都市地方代表集京之機、於十七下午一時、假協和會館舉行各地代表交驩會、當日徐本市市長、金奉天市長以下全國都市地方代表、三百名、及協和會全國聯合協議會畢會後之各地代表均參列、首由楨田幹事致開會之辭、次徐本市長、金奉天市長、地方代表王開原協和會分會長致祝詞、續開催茶話會、滿場和氣藹藹、歡談達二小時有意義之交歡會乃畢、由楨田幹事致閉會之辭、至三時半始閉會、該代表等復下午四時起參加市民祝賀大會云、【上寫眞】各都市代表集合舉開交驩會

首都、長春縣 警察權分立

從來首都警察廳、掌握新京特別市及長春縣全體警察權、今因我滿洲國之現狀、地方行政之關係、及整頓警察權、即將長春縣警察權移歸長春縣、而只以新京特別市區域及首都警察廳所轄區域、化爲一致、而掌其警察權、最近即將於關係各會議附議云、

滿日間經濟一體化 決定年內實施

撤廢資本移動限制

滿日兩國、以經濟一體化及滿洲經濟開發計畫之圓滑化之見地、力謀滿日間之資金移動自由、業經研究多日最近双方意見已見一致、俟日內滿洲國滙兌管理法實行改正、則即開始實施矣於是多年懸案之兩國金融市場之一體化、即可實現、於滿日經濟團結之結成上、有極重大意義、

即我滿洲國及日本大藏省並日本銀行當局、認爲滿日國內之資本移動制限極須撤廢、本春來經種々折衝之結果、乃決定將兩國間之資本移動上之制限實行撤廢、年內即開始着手實施云、

國都建設紀念 市民祝賀盛會

繼全國都市地方代表交驩會之後、而舉辦之市民祝賀大會、下午同時起在大同廣場盛大舉行、於定刻四時許、則全市各分會一萬二千人、由經濟部運動場、大經路小學校、白菊小學校、八島小學校、西公園運動場各集合地、以音樂隊先導、在市內持旗遊行然後陸續到場、雖大同廣場之廣大、已至無立錐之餘地、人山旗波活耀式場中矣、全國都市地方代表亦均參集、市民祝賀大會於茲開幕、首由鯉沼幹事致開會之辭、合唱滿日兩國歌後、徐本市市長致詞、續由丸茂大連市長代理、章哈爾濱市長有祝辭、次由山口滿鐵新京支社長唱導之下、三呼萬歲鯉沼幹事致閉會之辭、下午五時二十分許始散會云【寫眞】國都建設紀念市民祝賀大會之三呼萬歲

全國記者懇談會 第五、六日日程

五日參觀淨月潭野餐 六日討論慰軍參觀國都建設

全國記者懇談會第五日（十七日）上午九時半起爲遊覽公園時間、由弘報處率領遊牡丹、大同等公園、十一時半在國通社休息後、由寒河江理事、及郭宣傳科長等率領赴京南四十里之大貯水池淨月潭、舉行野餐然後遊覽全潭、

該潭建築工程浩大、爲新京大工程之一、皇帝陛下前曾幸臨、於是淨月潭之名、聲震全國、該潭貯水豐富、共面積不下十數方里、水來自伊通河、至是堵截存儲、以管引入市內、當通過南嶺附近時、用機械過濾、然後分配各地、清澄潔淨、適於飲用、該潭附近山脈綿延、樹木叢生、秋間紅葉滿山、又京南勝境也、三時四十分至關東軍司令部謁植田軍司令官、當由寒河江理事代表辭行之意、蒙司令官訓示希望努力宣傳、並表示離別之意、然後一同攝影紀念、即行辭出、

至於第六日(十八日)爲懇談會最後一日、除時局講演外、並討論慰問滿日軍隊電文、然後向皇帝陛下叩請聖安、下午參觀國都建設、晚間由協和會設宴招待云、

朝鮮國寶 木版八萬大藏經 向我皇室獻納

朝鮮慶尙南道陝川郡海印寺所藏之木版八萬大藏經、係朝鮮二千年來之國寶、此次滿洲國皇室、轉懇南總督、欲求復印、南總督、遂即開始準備印刷、共經板全部、爲八萬千二百五十八枚之木版、一部印刷費、約需一萬五千圓云、

國都建設偉容 (七)

國都建設實面積達七九平方基羅 第一期事業現在已完成

(3)國都建設事業區域

計畫區域約二〇〇平方米基羅中、除近郊及比較尚不甚急於發展之地域外、特設定一〇〇平方基羅爲建設事業區域、然該一〇〇平方基羅之區域內、除行政之性質不同、實際上須予割除之滿鐵附屬地、原北鐵附屬地及後次整理之商埠地域內之大部分等、勿須建設外、其實行建設事業之面積、約七九平方基羅、玆分晰如左、

甲 近郊近鄕地約一〇〇平方基羅、
乙 近郊建設事業區域約一〇〇平方基羅、
(一)實際事業須行除外區域
滿鐵附屬地約五平方基羅、
原北鐵即寬城子區域約四平方基羅、
(二)後次整理區域
商埠地約四平方基羅、
舊城內約八平方基羅、
(三)國都建設實面積 約七九平方基羅、

(4)國都建設事業執行與用途分配比例、

建設事業區域一〇〇平方基羅(包含即成市街)之土地用途上、分配比例、大致如左、

	面積
官公用	
一、官公廳舍及其他基地	六・五
二、道路用地	二一・〇
三、公共施設學校用地	三・五
四、公園、運動場用地	七・〇
五、軍用地	九・〇
計	四七・〇
私用	
一、住居宅地	二七・〇
二、商業用地	八・〇
三、工業用地	六・〇
四、雜項用地(蔬菜、牧畜農耕地)	一〇・〇
五、特種地域(特別辦理地)	五三・〇
計	五三・〇
總計	一〇〇・〇平方基羅

以上數字包含既成市街部分、所以示建設事業完成時用途分配之標準也、而建設事業之實際與人口增加相關聯、故復考慮此點將事業分作第一、二兩期以執行之、即以由大同元年至康德四年之五年間爲第一期、而第一期所完成之面積約二一、四平方基羅、共用途比例如左、

第一期事業(大同元年度—康德四年度)

官公廳舍共他基地	二、〇
道路用地	四、九
公共施設學校用地	一、七
公園、運動場用地	二、五
計	一一、一
住居地域	五、五
商業地域	一、八
工業地域	一、〇
雜項用地(蔬菜、牧畜)	二、〇
計	一〇、三

(5) 地域制度

住居地域分一、二、三、四級商業地域、分發行零售、商館三項、工業地域分重工業、輕工業兩宗、雜項用地分蔬菜、牧畜兩項以外、並設特種地域對於此等地域內之建設、本局採許可主義之方針、

滿洲火保協會 第一次總會

滿洲火災保險協會、十七日午前十時、於日滿軍人會館、開第一次臨時總會、關於協和本部充實、及保險業法等、有所協議、至午后二時閉會云、

大同佛會代表 赴華北慰日軍

在全滿擁有一百五十八分會及二萬餘之滿人會員之滿洲大同佛敎會、現正對華北活躍之皇軍、募集慰問獻金中、目下已募得豫定額數、乃由齋藤八十子(二二)代表該會、携之於十九日、由新京出發、赴華北戰線日本各陸軍病院、贈送慰問品、及慰問金、該氏慰問終了後、擬在戰地看護傷病將兵云、

"國都建設紀念"影片 在各影院開演

"躍進之國都"實況 活躍在市民目前

滿洲映畫協會、將十五日舉行之歷史的"國都建設紀念式典"之實景早已攝影、十八日夜起、新京日滿各電影院均開演、該影片"世紀之驚異"國都第一期建設、及式典日之聖駕臨御、賜餐篝火典禮等均被攝製一般異常歡迎之云、

移民團長續開會

拓植委員會主辦之移民團會議第三日、由十七日午前八時半開會、當將十六日在分科委員會所審議之諸問事項答申案、正式決後、遂即協議左列事項、

一、關於移民團互相連絡之件、

此件雖由議長提有二、三提案、然結局仍由移民團向拓植委員會提出意見書後、決定作成具體案、

一、關於移民團資金融通之件、
一、關於移民團之經理事宜委托於滿拓公社之件、
一、關於移民團物資購入之件、

以上一併加以討議結果均照另項所規定之『移民團物資購買實要領』、及『移民團預托金制度實施要領』而決定之、至十二時五分閉會、午後再開、

一、關於移民團保健之件、
一、關於移民團之婦人服裝之件、
一、明年度籽種配布之件、

協議以上之件、

電療普及 老市場設診所

新京頭道溝日本電療出張所、自設立以來、該所長經恩溥、抱胞與爲懷、濟世活人之宗旨、故得救之人、凡千百爲、最近該所長爲提倡電氣治療之特效、在老市場內、設立日新電氣診療所、現已開幕數日、施與二星期紫外線、太陽燈等治療、一切病症、誠患病者之福音云

善鄰協會理事長等三氏 慰問內蒙軍傷病將士

善鄰協會理事長井上璞陸軍中將、及同協會理事大島豐、並日影董三氏、與三島調査部主任一行、爲慰問蒙古軍之傷病將士、及該地服務之同協會會員、定於十八日搭飛機行張北去云、

有妻再娶 長子來尋找 成離婚証案

海城縣人蕭廣成、四十六歲、夙以販賣爲業、家住韓家屯太平街七條胡同八號、妻夏氏、年卅五、結婚已十八年矣、生有三男三女、共成八口之家、最近蕭有一長子、由原籍來京、請蕭歸里、蕭欲行、夏氏阻之因起衝突、夏氏藉蕭家有髮妻、謂蕭居心遺棄、呈狀法院、對蕭要求贍養費、並請離婚再嫁云

滿洲重要物產組合 對日輸出案已作成

日本政府、自滙兌管理法強化、特產物輸入制限實施以來、一部商人、竟有乘機獨占、非法營利之傾向、爲除去此弊、現正考究中、滿洲重要物產組合書記長照井長次郎氏、已作成試案、寄交東京肥料協會淸水理事、該試案、以各特產商、各個呈請輸入滙兌許可之現狀自然引起不當多額許可之傾向、今後當以各組合爲單位共同呈請、然後由各組合對有滙兌滙付必要之業者、適宜分配之、似此許可共同呈請、係將從來自由競爭經濟、轉回於統制經濟之領域、實現之時日滿貿易、將成劃期的特產交易、惟內地側之向背、大堪注目云、

新京賽馬
秋季第三次競馬
午前十時開場
九月十九日
廿三日(中秋節)
廿四日(滿祭)
廿五日(金)
廿六日(土)
十月一日(滿祭)
二日(土)
三日(日)
社團法人新京賽馬倶樂部

祝九一八啓祥紀念

關東局職員一同

滿洲中央銀行
總裁 田中鐵三郎
副總裁 蔡運升

滿洲電信電話株式會社
本社社址 大同大街六〇一地
總裁 廣瀨壽助

滿洲炭礦株式會社

滿洲興業銀行
總裁 富田勇太郎
副總裁 松原純一

滿洲電業株式會社
新京支店

哈市署改正分科規定
十一月可實行
人事亦將廣汎調動

【哈爾濱】本年中之中央機構大改革後、各地方之行政、亦因之而一大變化、哈爾濱市公署、自改普通市後、對於官制、及一切之行政上、尙未着手整理、大迫新任副市長、自六日視事後、已對各方應酬完畢、關於署內事務、即着手整頓、以利公務之進行、聞將分科規定決計改正、各科合併新設之計議、使其事務一新、關於人事上、亦有廣汎之異動、現已經省公署、及中央方面諒解、約於十一月即可實行云、

國都建設紀念
各地慶祝盛況

【哈爾濱】濱江省公署、於十六日國都建設紀念日、新京擴大舉行慶祝、施省長、結城次長均赴京參加大典、該署各廳官員、於是日上午十時、齊集該署後院空場內、舉行嚴肅紀念典禮、由大塚總務科長致開會辭後、依照會序舉行、玆將其會序誌之於下、
一、國旗揭揚(國歌合唱)
一、回鑾訓民詔書捧讀(實業廳長)
一、祝辭(警務廳長)
一、萬歲三唱

【樺甸】本縣公署於十六日、假城西蓮花泡、舉行國都建設紀念慶祝式典、先期由內務局籌備一切並函知日滿各機關、各團體學校報社等、屆期參加以襄盛典而表隆重、屆期舉行頗呈盛況、

【龍井】十六日爲國都建設五年紀念、龍井於是日午前十時、在商埠公園舉行盛大之祝賀式、龍井各機關代表國防青年會、國防婦人會在鄉軍人分會、龍井義勇消防組隊員、及滿日鮮男女中學生均參加、共進行之順序如左、
一、開會致辭一、國旗揭揚、向國旗敬禮、一、國歌合唱、一、回鑾訓民詔書奉讀、一式辭、一、祝辭、一、日滿帝國萬歲三唱、一、閉會辭、

商務會長得人

【德惠】本縣商務會會長曹煥章、積勞病故、業經呈報在案、所遺會長一席、函關重要自應另選幹員接替、以重會務、玆以副會長張香久、才長心細、素孚衆望、是以全體會董等合擬稟請、以該副會長代理正會長職務、以專責成、而重職守、已蒙上峯照准、遞遺副會長一缺未便虛懸、查本街、萬盛福經理、韓福堂君、品行端正、堪以暫代副會長職務、想張韓二君、雖係爲公家盡義務、然而熱心從事、勤苦耐勞、定能勝任愉快云、

池田指導官
校閱警甲

【農安】農安警察署池田指導官、及司法係巡官書輪忠、偕同警務係警長張繼魁、特務係警士李春紅等、於本月十二日午前八時、乘馬車兩輛赴所屬各分駐派出所、及各保甲所實施校閱、現因節關在邇、對於地方治安異常注意、事先電令各分駐派出所關於所管各村屯、每保甲牌內各出三人按夜輪流値更、以負專責而便考查成績、並校閱自備團之教練、及戶口之檢查、以及節關應施搜索事項、現已校閱完竣、於十四日午後三時許返署云、

刈草報國
市民爭先恐後

【孫家台】本鎭一般居民以王道樂士、安居樂業、實較舊政權時代、倍受恩惠、近日來我愼人民勤勞工作、均於清晨餘暇時、手持鐮刀、齊赴郊外、手不停揮、開始刈草每戶於十五日送街公所草六斤以便奉公、用充馬糧一般市民均紛紛交納云云、

弔祭飯田少佐英靈
在公會堂開追悼會

【開原】前守備隊長飯田七郎氏、居開數載、對於保境安民、任勞任怨、奮勇剿匪、屢立奇功、頗爲市民所欽敬、今番支那事變、該隊長出征上海軍工路之激戰、該隊長奮不顧身勇猛直前、竟爾殉職、結果卒將軍工路佔領、於歷史上留一不滅勇名、開邑各機關及市民於十四日午後四時特假公會堂內舉行追悼會、斯民會、三原地方所長、柴田署長、軍人分會長、驛友會、開原縣公署、國防婦人會、佛教婦人會、滿鐵社員會、滿洲國警署官吏、小學校等均蒞場設壇參拜、弔慰英靈至四時五十分始行終了、頗稱稀有之盛儀云、

友邦承認紀念
各地舉行慶典盛況

【公主嶺】本縣公署於九月十五日午前十時、假河北公園爲會場開催九一五大日本帝國首先承認我大滿洲國第五週年紀念慶祝大會、到會者有日滿各官紳各學校學生及一般民衆男女等約二千餘、依次舉行慶祝典禮(1)全體入場(2)致開會詞(菅副參事官)(3)日滿兩國國旗揭揚(國歌合唱及各一唱)(4)向國旗行最敬禮(5)恭讀詔書(薛縣長)(6)縣長致詞略謂今日是友邦首先承認我國第五週年之九一五紀念日、溯自我滿洲帝國自建國以來六年於玆、所有一切設施、及治安之確保、與國基於磐石之安、民衆享樂業之福、實皆賴友邦承認與援助之力所致、凡我民衆飲水思源、宜與友邦同心協力互相團結以達共存共榮之目的爲要云(7)來賓祝詞駐屯部隊山崎司令官公主嶺地方事務所所長、略謂自日支事變擴大後大日本皇軍各部隊大張撻伐已將各戰線敵軍之陣地打破不久將敵軍完全殲滅云云、(8)感謝文之決議(協和會高田事務長主裁)(9)大日本帝國萬歲三唱(薛縣長引呼)(10)大滿洲帝國萬歲三唱山崎部隊長引呼(11)致閉會詞(岡本首席指導官)遂散會云、

【阜新】九一五、爲友邦承認五週年紀念之日、本縣長負責辦理慶祝大會、於當日早十時在縣立男校體育場舉行、日滿機關學生市民、參加者、共萬餘人、按照會序次第舉行、極爲隆重玆將順序誌左1、全體着席2、振鈴開會3、日滿國旗揭揚4燃放炸炮5、國歌合唱6、向國旗行最敬禮7、開會辭8、詔書捧讀9、致詞10、感謝文決議11、祝詞12、滿洲帝國萬歲三呼13、日本帝國萬歲三呼14、閉會詞15、撮影16、閉會 閉會後由縣長率領、結隊遊行、參加爲騎兵三十九團(帶軍樂)警察隊、學生全體(帶軍樂)1省中2男校3女校日本來賓、各機關、協和會員、各法團、一般市民高脚市內遊行一週至男校解散當日行事如左、講演大會、協和會主辦數組分地講演 市內遊行、參加者全體唱國歌呼萬歲 市中設備鸞閣各商民戶均懸日滿國旗夜間懸燈 宣傳、標語傳單、貼市中

【西安】九月十五日、爲友邦、承認滿洲國紀念日、縣當局於是日十時、在南門裡運動場、舉行慶祝大會、參加者有縣署分會、在鄉軍人會、炭礦分會、青年團會、日系實業分會、稅捐局分會、交通分會、司法分會、電業分會、專賣署分會、朝鮮人民會、商務分會、西安街分會、宗教分會、教育分會、國防婦女會、各學校學行生席、均到場、首由縣長關義鐸、宣告開會、行禮如儀、下午一時、在日昇舞臺、開講演會、首由協和會事務長紫尾田一輝、演說北支事變、繼由師中校長朱成德、視學張恒翊、禮教股長、林永祿等四人、演說日滿一德一心不可分關係、極爲動聽、參加民衆盛極一時云、

弔慰殉國英靈
九一八舉行慰靈祭

【九臺】縣當局爲弔祭諸殉國烈士起見、特假九一八事變紀念日、在縣署宿舍前嚴肅舉行儀式、玆將慰靈祭次序錄下、
一、一同着席、二、致開式辭(總務科長)、三、全體向靈位行敬禮、四、司祭者朗讀祭文(縣長)五、各機關長讀祭文、六、司祭者代表全體焚香、七、致閉式辭、(總務科長)

【龍江】月之十八日爲事變建國五週紀念日、忠靈塔顯彰會定於此日弔祭爲滿洲國建設尊嚴犧牲之友軍將兵之靈、舉行忠靈塔秋季大祭、其式典序順如左
一、同着席午前九時三十分、一、來賓着席午前九時五十五分、一、神官着席午前九時五十五分、一、宣開式十時、一、修祓儀、一、開扉、一、獻饌、一、祝詞奏上、一、祭文奏上、委員長、一、祝電奏、一、玉串奏、一、閉扉、一、委員長挨拶、一、退場、
又當日日滿側參加者爲政村部隊長、大串部隊、趙省長、張司令官、及各團體、

國防婦女會
首次幹事會

【公主嶺】本埠滿洲帝國國防婦女會懷德縣分會、自成立以來入會者頗不乏人、於前日午後二時在公主嶺河南協和會縣本部會議室、開催第一次幹事會議、到會者係分會長薛李毓明(薛縣長夫人)副分會長佐佐木滕(佐佐木參事官夫人)副分會長許劉玉鼎(許警務局長夫人)幹事長岡本靜枝(岡本首席指導官夫人)副幹事長趙王金英(趙仲良夫人)常任幹事(野崎副參事官夫人)評議員王侯聖瑞(王稅捐局夫人)等當議決幹事會一切會務進行之程序、至四時始閉會云、

趙省長張司令
先後赴京

【龍江】省長趙鵬第、鑑於本月十六日爲國都建設紀念日爲參加慶祝此意義深大之紀念式典、乃於日前偕同秘書官趙振聲搭乘午前八時由齊齊哈爾站發之列車晉京、擬定在京參加國都建設紀念式典、並向治安部大臣報告軍務情形、擬定月之十八日返任

【又】第三軍管區張司令官文鐸、以本月十六日爲國都建設紀念日爲參加此意義深大之紀念式典、並藉以向治安部大臣報告所屬軍務情形乃於十四日偕隨員張副官王譯官晉京參加云

稅捐局長易人

【樺甸】本縣稅捐局長趙實貴、因事請假、所遺之缺、已由和龍稅捐局長、趙蔭桐、調充斯職業、於本月中旬接收視事云

考試及格警長
派赴各署服務

【海城】縣警務局、前曾就各區警察署優秀警士中、考升警長、及格者業經發表、於十三日又經派委五名、玆將共配屬地點詳誌於下、城廂警察署姜言信、高寶珍、魏雲程牛莊警察署孫受之、騰鰲堡警察署齊璐珍、

正陽警察署
大捕乞丐

【哈爾濱】道外正陽警察署、以該署管內之正陽大街、及大新街等處、向爲人烟稠密之處而一般老幼乞食者、在路傍門首討要、不但有碍國際都市觀瞻、於衛生上亦有莫大之關係、該署於十六日間一時內捕獲五十八名之多、均送十二道街乞丐收容所教養云、

調查功績
縣署召開會議

【新民】本縣公署、爲調查第二次功績當於前日上午十時、在該署總務科庶務股、召集本署全體職員、開臨時會議、同時討論功績關係者、調查事項及進行方針、直至午后三時、始行閉會云、

獻＝金＝慰＝軍
各地仍源源不絕

【海城】滿洲帝國協和會海城縣本部、爲續募國防獻金、經由附屬地分會、官公署分會、及市民分會、管內縣農會、金融合作社、伊斯蘭協和會等、共募集國防獻金九百七十八圓〇二分、已彙解關東軍作國防獻金、及協和號獻納金、玆將共各募數目、分誌於下
附屬地分會 九三八、三三
官公署分會 三一、六九
市民分會 六、〇〇
合計 九七、六〇二

【哈爾濱】哈爾濱鐵路局、警務處所轄白系俄人、對於中國軍不法抗戰、破壞東亞和平、深爲痛恨、該等俄人、爲支援皇軍之正義、特將每日所積蓄之零錢、二百六十五名之中、湊積七十四元七角七分、送往特務機關、以便轉送前方、作爲獻金、該機關收領之下、深爲感激云、

【開原】邑內市民、各盡槍後赤誠、支那事變、大有清楚認識頃附屬地市民呈交當局皇軍慰問及國防獻金共國幣貳百拾陸元計國防婦人會五十元、佛教婦人會四十二元、協和會二十九元、婦女會一百〇五元軍人分會慰問袋、小學校手拭其他、公學校手紙慰問、

趙參謀長等
檢閱青訓生

【海倫】協和會縣本部、主辦之青年訓練所、第二期訓練、現在甫經閱月、所有設備及一切訓練均極完善、曾經迭誌本報、九月十二日、濱江第四軍管區、少將參謀長趙振邦氏、隨同協和會高橋總務科長、省署教育廳王科長、軍區村山上尉等一行四員、特來海倫檢查青訓成績、記者亦行參加、此外各協和分會長、各保保長、省立初級中學校師生全體、以及各機關首領均被邀參加檢查、異常鄭重由松村參事官、池田事務長趙警務局長本縣各官長、引導自上午九時起、首先檢查內部服裝及一切設施、繼則赴順天公園、施行軍式操、自單人教練中、至連隊教練散兵臥倒衝鋒止、歷四小時之久、其步伐之整齊、姿式之正確、精神之活躍、觀者莫不交口稱贊、以最短期間、(訓練僅月餘)、竟得如此大好成績、固責任者訓練功深但亦未始非我滿洲新國家新青年、日趨於尙武精神的表現、其尤堪欽羨者、在歸途中、實地勞作、修理道路爭先恐後、秩序井然、精神百倍、總之檢查官長、對於海倫之青訓成績、極端贊許云、

警長到差視事

【海城】析木城本鎭警察分所、警長李學純、奉命調轉八區、騰鰲堡分所任事、本鎭遺缺未便久懸、由本署警長周作霖接充周氏已於本月十二日、到差視事、查該警長、青年有爲品行端方、作事認眞、此番調轉人地相宜、定有一番整理云、

渡邊參事官榮陞

【舒蘭】縣參事官渡邊政之、蒞任一載有餘、潔己奉公、正直無私、夙爲各界欽佩、頃奉部令、將該員調升奉天省公署事務官、遂即辦理交代、即於本月十三日下午五時、各機關沿備公宴恭與渡邊參事官餞行、盡興而散、次日上午十一時、各機關、各團體、首領職員、各署長、各保長、以及男女校學生、全城商民、日滿兩系公務員警察、自衛團等、齊集東門外、排列鵠立、一千餘人歡送、當經渡邊參事官、一一答禮、表示感謝之意、遂乘汽車赴哈、一齊歡呼送別矣

學生參拜神社
爲將士等祝福

【金州】於月之十一日、各學校生徒、由教師率領至金州驛前神社參拜、因日華事變皇軍興師討伐不法挑戰之軍閥、特爲在中國各地奮鬪將士等祝福以便早奏凱歌云

強制實施計器
縣召開講習會

【海城】縣公署、於九日上午十時、在縣署會議室、特召集各區警察署長、縣境各街村長、及各商會長、各度量衡器販賣人等、爲開催度量衡强制實施講習會、討論徹底普及、限期完成之一切進行辦法云、

協和會員之覺悟
間島省代表 馬繼武

今逢我滿洲帝國協和會、康德四年度之全國聯合協議會、在京舉行之際、本人忝膺間島省代表之一員、參加這個意義高深且大極有價値之會議、榮幸之至、當此滿協議終了之翌日又有座談會講演會之開催、繼武不材、謹以代表之資格、來把我們會員之覺悟略爲申述以享同志、

查我滿洲建國伊始、鑑於政治上之特異性並天人同歸之趨勢、爲國策遂行無限計遂於大同元年七月二十五日有協和會之創立、以輔國家之施政、考本會初創之始爲順應國勢而工作之關係、大都以爲是政府之宣傳與民衆單純教化之機關、而曲解之實在是因爲不知時勢之趨向有以致之也、但我會未必以是限之機能、爲正常之工作我會員等、於是應抱大無畏之覺悟精神、取堅忍不拔的奮發、遂成煥發邁進之發展使國運隆昌、王道鮮煌、東亞和平、不作有限之運動這才是我們爲會員的、極應獻身努力的促成、抱着夙夜匪懈之精誠、再探進一層之服膺至爲善也、

協和會之機構、已經改革另新、與政府表裏一體、成了個新的國家之組織體、護持顯揚建國精神於無窮、凡我會員、應隨新的精神而邁進、躬親實踐、拚命賭身、努力工作、無待贅言、若能出此至誠之精神、不眠不休而弗替去運動、則國基可固偉業可成、建國之精神可期顯揚、對此當前之覺悟、不容或苟、且尤當負自覺而覺後覺先悟而悟後悟、務使我三千萬民衆、總動員之覺悟完成而後已、

維我滿洲建國、已屆五載民不待教而自覺不待指導而自悟、豈料在此將進第二期五年產業計畫建設之際、中國陡然發生事變、至其殘酷暴戾之行動、彰然在人耳目盡人可知無須贅詞、惟適値此重大時局之今日、正是我會員等、責任重大之秋、若想克服時艱、俾張國運確立東亞之和平、這種責任、現在荷於吾等雙肩之上尤當深更覺悟努力振發、宣揚建國精神之眞髓、體奉詔書之意義、齊心努力、與政相輔而行、正我民心、明我民德、使各民族、相安於國內、力圖國力之充實、在此非常時局之下、更得深善體奉詔書之意義、拳拳敬謹日滿不可分之關係、加以十二分之精勵、完成我建國大業、引爲深幸者也、

在非常時局下
省立各中小學校
實行特別訓練
發揚滿日一德一心精神

【哈爾濱】濱江省公署教育廳、以省下中等學校、男女學生、對於日支事變、使其得有確實之認識、並求東亞永久之和平、皇軍正義之行動、使之充分理解、以發揚滿日一德一心大精神、作爲友軍槍後支援、在此非常時局中、各學校擬定實施行事如左
△哈爾濱師範學校學生、校友會舉行時局講演會、日滿國威宣揚祝願祭、全校學生教職員作出征日滿軍慰問文及慰問袋、軍事訓練、行軍演習
△兩級中學校、各學生朝禮時、說明日支事變諸情報並有訓話、作日支事變感想文時局電影會時局講演會舉行
△初級中學校、舉行皇軍慰問獻金、各職教員時局講演訓示、祈願祭施行、勞力奉仕、日滿國旗普及揭揚徹底出征皇軍部隊、及內蒙古王軍慰問文發送、校內全部教員獻金募集、學生勞作農產物販賣、利益金獻納、校內開講演會、
△工業學校、每週一回朝會校長時局關係訓話、時局時事揭覽、作製感想文、詩歌標語、開時局雄辯大會(預定九月末)開學藝會十月上旬製作品販賣、利益金充獻金、每週土曜日午後五時半街頭時局講演、
△女子兩級中學校校內國旗揭揚台新設、栽縫手藝品製作販賣利益作爲獻金、作時局慰問文、慰問袋寄贈、學生經營消費社利益作爲獻金改善生活等、

齊協和會團體分會
開評議員會議
決議慰問出征將士

【齊齊哈爾】協和會市社會團體分會、以關分會長爲中心、於日前午後二時在省本部會議室招集評議員及各班長開座談會、屆時各評議員各班長約二十餘名出席、首由關分會長致詞、當依所提出各案開始討論、共議案如左、
一、對出征將兵慰問之件、一、關於國都建設紀念慶祝之件、一、協和號獻金募集狀況問答之件、一、廢除中秋節始虛禮餽贈之件、一、關於基於恩赦大詔對於被釋人之措置之件、一、南滿水災賑欵募集之件、一、郵政局分會常務員提議九一八紀念日郵票請復會員購買之件一、應領會員章門標者之件一、函催各班募集會員之件一、婚喪要事必須儉樸之件一、每日施行祈禱會之件以上各案均經圓滿討論、直至六時許始行散會云、

副參事官等榮轉

【遼中】縣公署副參事官田中氏、奉令轉勤盤石縣技師協和會縣本部事務長太田氏轉任黑河協和會事務長、二氏同於月之十二日早八時離遼赴任、縣長率各科局長各機關首腦及協和會全體至縣城大東門外歡送、頗依依難捨之槪云、

市內又發現路倒

【哈爾濱】道外大新六道街之中間每日有癮君子、橫臥於便道之上、三五成群、臭味四溢殊碍衛生、後經當局嚴察、約數十日未見發見、於月之十六日、該處復又發現二具屍體、赤身露骨、臭味難聞直至下午、尙無人搬運云、

經緯警察署
舉行交通宣傳

【哈爾濱】市內人口繁雜、以致一般市民交通道德常識缺乏、交通事故不時發生、深爲負保安責者一大遺憾、道裡經緯警察署、爲普及交通思想免除災禍計、於十六日午前九時起、至午後一時止、舉行交通宣傳、在管內各保甲人民、在外國八道街大汽車場齊集、舉行講演、交通整理班員三十名、及其他數班交通安全標語、旗幟列隊遊行、擴大宣傳、今後之交通事故、當能減少云、

縣署添聘公醫

【通北】本縣地處沿山、開闢較晚、當建國伊始、統計全縣納租地、不滿兩萬晌、可謂偏僻縣區迨康德二年縣長于傑三、來長斯土、力加振作、大肆興革、首先整頓警甲、確保地方治安、繼即招致農民、開發產業、修築橋樑道路、便利交通、廣設鄉村學校、振興教育、于到任甫經二載、縣政躍進一日千里、本年入夏以來、縣長又鑒於縣內西漢兩醫爲數極少、且醫術又不精通、每有患病者、不去海倫、則往北安、殊非維護民生之道、是以呈奉部令核准、在縣署內添設公醫一名專司施療一切疾病、所需藥料均由公家置備、遇有貧苦患病者、率皆不取藥資、該公醫田常榮、業於九月五日到縣、開始診療、縣長維民無微不至、我通北縣民、何幸而得此循良之父母官云、

警隊破案神速
謝金撥充獻金

【西安】本縣城內住戶魏仲芳、家稱小康、於前月初旬、其孫年甫四歲、夜間有步匪六名、闖入室內當將其孫綁去、魏遂報警查緝、經當局設法搜尋、始探悉詳情、於九月二日、安宅指導官、警察署長、大山文夫、及長利指導官、率領自衛團、馬隊巡官、方大山、帶警士、捕獲胡匪、趙書德年二十七歲、張景貴、年三十一歲、尹連勝、年四十五歲、李學文、年三十歲、闞寶珍等、究訊綁票事、供認不諱、魏姓小孩、被王羅氏抱往伊娘家去、該安宅、大山、長利等、遂遄赴西豐縣六區同台村、二場背處、王羅氏娘家、將被綁魏氏小孩帶回、交與魏仲芳、適値遼河源警察署、在管界東安村、捕獲强盜劉爾田、張桂林等、訊問綁魏仲芳之小孩、係該等所爲、並有張鳳廷、對案件此、原爲拉線者、供述經過屬實、當派警往捕張鳳廷、早已聞風遠逃即將其弟妻、張王氏、捕獲訊問、乃將魏姓小孩、被綁案破獲、現魏姓之小孩得以生還、該魏仲芳驚喜若狂、當以二百元慰問警察、安宅指導官、以捕匪破案、將正當職責、堅辭不受、結果將該金獻給華北戰區、皇軍一百圓、滿軍一百圓云、

謝家溝地方匪警

【牡丹江】於十一日、省城附近部落、謝家溝地方、突有匪團六十七名(匪首不明)侵入、掠奪農戶、經急報牡警派出所自衛團、當即敵抗、交戰約一小時、我方因人數所致除甲長李春風受輕傷外、自衛團長王喜文、外團員兩名被匪架去、本市各機關接到此項報告、除急出追擊外、並共同研究奪回自衛團員方法云、

警察官訓練所
講習科卒業式

【農安】農安縣警察官訓練所、再教育講習科、現已講習期滿、於本月十四日午前十時在該所講堂舉行卒業式、並經警務當局發給卒業證書、十五日出所各歸原職服務云

警隊出動剿匪

【林東】巴林左旗第一區蜘蛛山、月之九日夜、許鮮人農場、突被匪十餘名襲擊、該處民人乘間赴警察署報告、指導官聞報當即派人往該處偵查、十日夜將匪情判得、十一日早由阿部大塚兩指導官率警以下二十二名、取包圍隊形急遂出動、刻正追擊、諒此小醜不難殲滅云、

選送警官赴錦受訓

【興城】縣警察當局、爲强化治外法權撤廢後、警察權計、特由現任署長巡官中、遴選邵文奇警察署長等十二名、於九日派赴錦州省警察學校、行幹部之訓練、查該一行就學者、皆爲少壯有爲之警察官吏、玆又加以訓練、將來學成、定能大有補於警政云、

警局增加派出所

【依安】本縣警務局長于宗德、首席指導官上田宗一、兩氏均爲精明幹練老手、對於警政方面頗易建樹、由此次機構大改革後力謀刷新而求完善、各署所之官員配佈、已另新規定新增警察官派出所數處、以期鞏固治安各該派出警察官吏、均以依安警察署四門分所長互爲轉任、亦有由警士而提升者、各員均已分別就任想將來依安警政前途、必發現相當之曙光也云

土崖倒塌壓斃老翁

【依安】本邑龍泉保西北甲、住戶王久文兄弟四人、爲奉天西廣甯城西石門子人、於前數年肩擔來依、因工作勤謹、家已小康、惟久文生性極友愛、乃邀兩兄一弟、來依同住、其長兄現年六十有二、身體非常健壯、爲石匠手藝、來依無所事、乃趕小車拉土沙子售賣、於九月十日又去東窰拉砂子、車已裝完、該老翁仍嫌不滿、復又裝簸箕是時該砂場之土崖、忽而倒塌致將老翁壓在沙土內、經多人救出老翁尙能言語、遂用車拉回、行至中途、竟爾氣絕、亦云慘矣、

一朝變心
萍水相逢情似手足
午夜傷人刼財
不良青年肇禍後逃之夭夭

【哈爾濱】道外南十六道街東三盛園飯館、執事人陳福德、年二十七歲、河北省景縣人與同鄉任繼忱二人所開設數年以來、生意頗稱不惡、在上年中陳相識一王樹庭者、年二十五歲、山東人、無職業、二人一見、即心投意合大有相見恨晚之概而王某除吃住於飯館外、對於衣服零用、均由陳供給、有如手足兄弟一般、陳某之義氣、可謂謹矣、不意王某心存惡念於十四日晚、櫃上閉門後、將所賣之款項計國幣一百七十五元、陳某查點畢、即裝入衣兜之內、與王某同入後室睡覺、而陳某以王爲好友亦未之防、至十五日早六時許、王起床後、將衣服穿好偷入厨房、將尖刀操於手中復入室內、見陳仍蒙頭大睡遂將被揭起、照定右腹下刺去、深約三寸許、陳疼痛之中驚醒、大呼救命、而王復用木棒向頭上打去陳即行昏倒炕上、不省人事、王遂將錢搶去而逃、此時同屋任某及櫃夥等聞有救命之聲急往後室看視、見陳負傷甚重王某不知去向、即赴該管仁禮街派出所報告、一方促拿兇犯、一方電知救急車將陳某送往市立醫院救治、有無性命之危險、尙不得而知云

妻携女潛逃
丈夫報警查找

【哈爾濱】香坊警察署開新屯門片二十號、住有王洪海者年三十歲、山東費縣人、以種菜爲業、伊妻王楊氏、年二十三歲、係與王同鄉、夫妻二人度日、頗稱美滿、不意王楊氏、乘伊夫不備之際、暗結情人、王某每日間仍在園內種菜爲生、而王楊氏恐日久被王偵知、竟於月之九日早六時許乘王某擔挑賣菜去後將二歲之幼女桂兒携去、並拐去蘭蘿花被面一床、國幣七元、至午後歸家、方知楊氏逃去、各處查找、亦無踪影、後即赴該管開新屯派出所報告、請爲查找、楊氏身小、長髮黑四方臉纏足、身着仁丹士林布小衫青布褲云

副參事官易人

【海城】縣公署副參事官安藤道夫、前奉省令、調升省公署屬官之職遺缺者爲德惠縣公署上條愿氏、調升來海、而縣公署各科局長、其他各機關首領、地方士紳等、爲與新任者餞行起見、於九月二日、午後六時、假宏升樓、舉行送迎宴會云、

滿鐵定廿四日
舉行日語試驗

【開原】滿鐵日本語本試驗期、業已決定於本月廿四日假青年學校考試、望一般滿人對於專心日文者可速練習、以免臨期榜落孫山云、

郵差遇暴
信袋完整無恙

【乾安】本月三日、午前十一時許、關宇井東方十里、突發現步匪三名二執手槍、一執木棒、攔路行劫、適値由開通赴乾安城內之信差傅某、行抵該處被匪阻住去路、實施搶劫、該信差身帶國幣七圓五角、均爲掠去、對于信袋、並未損害、乃行逃逸、信差當報告管境警署、正派警四處追捕中云、

各機關人事異動

【依蘭】本縣自八月以來各機關高級首腦因新機構之收革、迭有更動混成第廿七旅旅長蔡文三依願退職、遺缺以所屬步兵第二十九團團長赫魁武代理、又稅捐局長王景會奉令調樺川縣原職、遺缺以方正縣稅捐局長張君燕申接充、均於八月間先後就職、又駐依吉林濱江高等分院高等分廳、已更爲三江省地方法院地方分廳、於九月一日奉令遷移三江省辦公、該院廳奉令後業已着手結束案件、待令遷移、廳長郡邦翰依願退職、遺缺由海城縣分廳長孫卓廷充接、院長葛鵬雲於九月八日率領法檢兩廳屬員乘船還赴三江省垣云、

夜間不許渡鴨江

【安東】安東水上警察署玆爲鞏固沿江治安、並防患未然而免暴徒思逞計、故特飭令所屬水上各地派出所、對於鴨綠江上、所有往來省垣停泊之船隻與裝卸貨物、以及船戶人數並之被等身元仰均須詳加調查俾免發生遺憾、對於橫渡鴨江時間規定委定、不准夜間渡江、以免發生危險云、

旅客多負傷
長途汽車顚覆

【延吉】間島自動車公司第一二四號汽車于本月四日行至依蘭溝集團部落中與馬車互撞顚覆、乘客十八名、均負輕重傷、內有汪清協和分會長等已運至延吉壽泉堂醫院治療中云、

普及民衆教育
各村設揭示板

【海城】縣公署、前奉省教育廳令、查新聞紙類、關於時局新聞知識之登載、及新知識之介紹、實在有益於民衆教育者、實屬匪鮮、惟在各縣閱報所之設施、既少、且又限于地方不能普遍、實爲一般民衆教育普及上、之一缺憾也、玆爲增進民衆知識起見、將由訂閱新報紙之各村公所、及各鄉村小學校、擇一適宜處所、逐日揭示、俾多數民衆、得以閱覽、仰斟酌情形、妥實辦理具報爲要、業於六日、由縣通飭各村校照辦云、

副參事官下鄉

【雙陽】縣公署副參事官柴崎氏、總務科長趙柏林等、於月之五日、由縣乘車赴縣三區、土頂子視察該區、土頂子、建築村落并實行宣撫、以安民心、藉爲查看警保學校、一切設施如何云、

警訓所舉行開學禮

【乾安】警務局長關鐘淵首席指導官佐藤善、爲謀警察素質向上、特於客歲成立警察官訓練所、使全縣所有警士、均入該所講習、授予新式學科、定期爲三個月、屆至現在、已畢業四班均派往各警署分所服務、玆更爲充實警員之計、日前曾招考十五名、爲普通科、已舉行第五期生警察官開學典禮、各界均行參加云

燈火管制解除

【安東】南部防衛地區管內之安東、以對岸朝鮮新義州之防空演習、燈火管制爲基準、前奉管制官友枝少佐之命令、實行燈火管制中、八日已發令解除之命令、於是各色彩燈以及室外之高燭光燈均可照常使用、

文藝

斷片的回憶（上）

飾燕

生命像一條流水似地，時常激起了浪花。

我的生命是短短的，但仍然有些事時常使我辛酸地回憶。

當我方能夠記憶的時候坐在祖母膝上時常聽見她說，『你將來是一個好孩子，在你落生那一夜裏，你的祖父夢見鄉間一棵最大的樹燒起了火，而你的母親夢見一個鄉村的教師來到她的屋裏，再也不肯走開，他們的夢醒時，你便哇哇地啼在人間了。』

說來好像是奇怪的，在我二十二歲的那一年，我已經當了教師了。

但隨着我的一生，不幸的事是不斷地繼續着。我的一個嫁母累次對我講，『你將來長大了的時候，應當好好的報答我，沒有我，你不會活到現在了。你的母親最喜歡賭牌。往往賭到天明，而你的父親又是常常一夜也不回家的夜深時你醒來便要哭鬧！你的脾氣從小也就不好，哭聲是那樣地緊促，你的母親聽見你的哭聲，放下牌回到她自已的屋裏，開始抱着哄你，你睡着，但是很少能夠騙得過去，一放下你，你便又大聲地啼哭着了，你的母親想看牌可又放不下你，於是氣起來就把你摔在地上，有幾次，當我跑到你母親的房裏去看時，你已經冰冷地躺在地上，死過去好久了

但最不幸的是，我母親的暴燥的性格完全被我承繼了來。

自從入了小學校的那一天起，每一年總有兩三次要被學校開除，而且總是因爲和同學的吵架，同班的學生是非要受我的管束不可的，不肯服從我的，我將以武力克服他，下午三四點鐘放學後，便是我使用武力的時候，率領着我手下一幫同學，伏在要路口中，候着那個反抗者一捉到他，直打得他跪在地下求饒的時候，才肯放過他去。最後同校的學生不再放在眼裏了，把對象移到隣家的小學校去，那種對打的情況，我的筆是描寫不出來的，但每當我想起了那時候的事，我立刻就想起了『羅密歐與朱葉麗』中兩族相殺的場景來了，最可惜的是，雙方都沒有武器，

這樣的一個反叛性格的小學生，却入了一個最嚴厲的中學校。

開除仍是平常的事，但不是因爲和同學的吵打，都是和教員有關的了。我還清楚地記憶着我們中學校的那位瘦臉孔，禿腦頂圓鼻頭，鼠眼睛的訓育主任，他是不大講公理的，總是偏袒着教員，每當我從教室裡被招到訓育課，他大發雄威的時候，我便和他講理他不講理，我也便不再講，任憑他怎樣發落。他的處罰，一向是嚴重的，但我有同學作後盾會以全班的名義向學校當局請求，因爲每一次的事件並不完全關於我個人的常是受了許多同學們的鼓動。

時代已經不同了，那些不講理的教員與主任，也許被新的開明的人們替代了吧。直到現在，我仍然覺着我在中學校時和教員們的衝突沒有一次是應當完全歸罪於我的。

在我從小學到中學以及離開了中學之間，我們的家是遭遇到幾次的風波。

我的父親是一個銀行界裏的人，專門作着買空賣空的事業，他最初很幸運創出了一個小資產家的家庭，可是在我小學畢業的那一年，我父親的投機事業失敗了，於是我們的家遇到第一次破產。

我從小很少有機會同着我的父親見面，我怕他像怕一個兇神似的，所以到現在每逢我在腦中幻想着他的面孔時，連一輪廓也記不起來了，但有一次他的面貌却總活現在我的心裏。（未完）

母

鶴見祐輔著 關雅彬譯

（206）

『啊，健吉還有這些花樣的故事，可是還要原諒他因爲日本的宴會招呼酌婦，那是應有的事實，用不着在這上多加他的注意。』

『是的，我對這些事，倒很不往心裏去，不過健吉生來是個腼腆人，又兼膽氣小，那能是個都市上的婦們的對手呢！哈哈哈…』

豐子說着也很似有趣的樣子笑了。

『姊姊！你要想想看，憑健吉那個土頭土腦的神氣配得住人家又麼登又時髦的酌婦麼！我想他太不配！哈哈哈…』

豐子說了，更是笑的無法。

『健吉每次回來時候，越晚越沮小，連我的臉都不敢瞅，總是袖手袖脚，偷偷摸摸地溜進來…』

『有一天我竟裝著動氣，說些酸話，眞就把他嚇壞了，想法來打掃幾句話，來拍我的馬，又說些孩子樣的小話，求我來睬他，一時好臉沒有把我肚腸子漲破了。』

聽完豐子這遍話的朝子，感覺心裏滅著一條輕蔑的苦痛。

因爲她借端聯想到己往澄男由宴會而戀妓的事故了。可想男子都很容易走入同一的路途上，更不難踏同一的陷穽裏去。這種陷穽決不是娼婦有意造做的，決不是因爲社會翻齡而成的，『正是千年萬年以來從男子心中受著傳統而染成的，也因男人生來具有獵人的性質的緣故』。

這種天性有時用在功名慾上，有時用在事業慾上更能有時用在權術和金錢慾上，用在戀愛以上更是近來指不勝屈了。

澄男生前後斷說。

『男子做事，不論什麼，要是不歷過一番肉搏的白刃戰，決是得不著幸福的。』

女人都當有這樣的了解，越是剛强的男子，越有這樣追求和這樣戰鬪慾。

某一種的勝利確實得到手以後，第二目的物還沒有發見的夾當兒。

情途（三）

（楊進）

都在火車轟轟地鐵蹄下踏沉了。這一切她已不敢再看下去，敏感的她又直覺這都是向她引避，她底心更劇烈的跳起來。她急忙縮回頭來双手緊按着胸脯抑制着 那在跳躍 的一顆心。她極力想矜持着她的鎮靜，但情感的奔放已把她曳出理智的桎梏，她那顆心已迷惘地掉在思潮泛濫的漩渦中了。

六月天，日頭像一團火似乎要浴化這冷酷的人世柏油路發酵似的軟綿綿，路兩旁的白楊樹萎靡得抬不起頭，在雲南路一角的一處紅樓上，不時的傳出男女的歡笑聲。在這烈陽高壓下死寂的雲南路上是一個異彩的點綴。這紅樓的主人馮逸夫—曼麗的丈夫正在給他的孩子阿大做第一個生日。雖然現在是盛筵已罷，在會客室裏還有幾個留住未去男女來賓他們仍在繼續着談笑，歡笑的神情滯留在每個人的眉角眼稍。尤其是曼麗，雖然她已是一個孩子的媽一面又要應酬來賓酒後的菸茶，小鳥似的在地上跳來跳去，額角上的汗珠豆粒大的往下滴，可是她不覺得些微媽了，禁不住却露出童年的天眞活潑，她一面抱着阿大的疲倦。她滿懷着未來的幸福，恬然地享受着這現時的愉快，在臉上展開從來未有過的笑容。

『喂，曼麗，太興奮了。這裏歇歇吧！老媽子呢！』似乎很擔心曼麗太吃力了，密斯林微笑着向她招呼。接着把身體向籐椅的一端挪了挪，剩出個空地方。

密斯林和馮逸夫同是外交部的秘書，也是個大名鼎鼎的交際花。水浪紋的秀髮覆蓋着一幅熟透了的蘋果似的豐潤的臉，高聳的乳峯，十足發育的臀部，在這兩個中間是這美麗的曲線的腰肢，還有一双嫩圓而有勁的小腿微棕色强健的肌膚，—

這是一九三六年的標準美人。不過她却具有男人的性情，毫邁不羈，她對於甚麼都熱愛，對於甚麼都覺得幸福，她不想那渺遠的未來，也不知依戀於過去，她祇安享現實，她利用她這僅二十歲的青春，她是一個天眞不懂事的孩子—然而不，與其說她是個不懂事之孩子，毋寧說她是老於世故的經閱者。她所以是這樣，也大半是她的環境創出來，她正是向現社會圖報復，玩味着人生。

曼麗也報她以微笑說：『這不算甚麼，』接着輕臭的身子踱過去坐在這空位上。

『哼！看你額角上的汗珠還—』

『約！』沒等密斯林說完，曼麗提醒似的叫了一聲，一陣麝蘭嫩爬過全身，喘氣都變成了急促，現在她才覺得在檀香木几上那『荷荷』地響着的電風扇的神通太小了。她本能地揭去了額角上的汗珠一面叫進奶媽來把阿大抱過去。

忽然諷刺派詩人黃歌雪霍地跳起身來，一把搶過阿大就勢双手一舉，舉在半空中。

宇宙的靈秀，熱路撒冷的天使，我謹掬一瓣心香，祈禱着這未來的主人翁的健康！』

黃歌雪像唱詩般的說完，自已就狂笑起來，把兩手飄樣似的搖着，像是領略這詩人的盛意。黃歌雪狂笑一陣之後，就把阿大交給老媽了一個轉身又頹喪地倒在原來的坐位上。剛才那興奮的神情，一瞬間全然消逝了，眉稍仍然緊鎖着深刻的憂鬱。

對於這位才從北平來的新客的這種態度眞太突兀了，大家都不自主的笑了一下。

『天才！無處不是詩料。不過黃詩人，不在富於古典的北平，也不到大自然的西湖，却跑到這罪惡的上海來眞要貫澈你底詩魂嗎？—可是怕不通！』吳澗甫是馮逸夫黃歌雪双方的同學，現在正肄業於工科大學，他和黃歌雪已有兩年沒見面了，然而一見面仍忘不了他底詼諧。

黃歌雪翻起眼睛很地向他盯了一下，却不說甚麼，僅嘆了口氣。這是一個不屑與其理論的表現。

似乎這是一個侮辱，吳澗甫有些受不住。他是樂天主義，最愛熱鬧的一個，即使熱鬧的結果是他吃了虧，他都不在乎，也總覺比沒人理睬要强得多了。現在黃歌雪正是這種情對待他，於是他嚴肅地沉下面孔大聲說：

（未完）

寄

麗尼

我唯恐時間之流過
會停止了愛情的心之躍。
你呀！遠方的人，要我以什麼來呈獻給你？
以我底長髮蔽蓋你底身體
而且溫暖你底無歡的心嗎？
你底心懷是擁滿了憂愁，正如我底一樣呵！

碎了的心（一）

伊爾文作 子由譯

作者小介紹＝華盛頓伊爾文一七八三年四月生於紐約，出世時正是美國獨立戰爭結束的時候，因被名華盛頓。十六歲時，因病退哥崙比亞大學，入一律師辦事處幫忙，十九歲時和他家的女兒瑪提利達相愛定婚。但不幸她在幾月內病死了，這於歐文的生涯投下深重的憂鬱，使他不娶以終。他曾渡歐洲三次，第一次是在一八〇四年他二十一歲的時候，因體弱旅行英。法，意，德，荷諸國，於是健康回復，一八〇六年回歸紐約得律師資格，但他意興不在法律，終和兒，朋友等一班人刊行同人雜誌。內容多是十八世紀英國的，他在這方面特有天才，後來終得『美洲散文之父』的稱號。

發表紐約史使他成名，但其後他又任官職，爲經營家庭的商業而渡英，但終於失敗，這使歐文又親近他的文筆了，差不多兩年間寫些隨筆等短文，得人的幫助，於一八〇二年出版了『伊爾文聞見雜記』，得受英美讀者的歡迎，一八二六年，他爲寫哥崙布傳往西班牙；數年間出版幾本關於哥崙布和西班牙的書，未回美前住英二年，因對歷史和文學的貢獻，得過幾個獎章，牛津大學還送他D.C.L.的學位。

一八三二年回美，間或寫作。一八四二年又出任西班牙公使，五年後回美，數年間出版金銀山等名作，完成最後一部的末一卷不久，他死了，時一八五九年十一月，年七十五歲

消息傳到美國，各埠多爲之下旗誌哀。

本書所譯，爲冷輪激賞之作，亦爲聞見雜記中之名篇。

我從沒有聽到有眞的情愛不曾受到摧殘爲了痛心的煩惱，那，正像毛蟲一般，吃掉春天最美麗的書葉——那玫瑰。

那些失去了少年心的感受性的人們，或者是那些放蕩輕浮的遊浪生活裏長大起來的人們，都冷笑着一切的戀愛的話，認那些浪漫的熱情只不過是小說家和詩人的構作，這已經是普通的慣作了。可是，我的對於人性的觀察，使我想到相反的一面去，他們給我辨明，無論一個人的性格的表面是怎樣地因世俗的煩勞而冷却，或者是由交際的技術養成了一種輕浮的微笑，但是沉靜的情炎，還是潛伏在冰冷的胸的深處，一燃燒起來，便極其熾烈，結果往往是毀滅的。實在的，我是一個盲目的愛神眞誠的信徒，且是澈底的信奉她的教的，讓我告白實在的事實嗎？——我是相信失戀的存在，和爲失戀而死是可能的。我不想那對於男性會是致死的難症，可是我確信那是使許多可愛的女性折夭的災殃。

男子是利益和向上的動物，他的天性引他跑向世界的競爭和匆忙去，戀愛祇不過是他青春期的裝飾或者祇不過是幕間唱着的歌。他希求聲名財產和世界上人們所想要的東西，更想支配他的同種的人類可是女人的一生是愛情的歷史，愛情是她的生活的世界，她的野心和努力亦只想開拓情的領土，她的慾心所想求的隱秘的寶物，亦是在情的世界，她冒險地投擲她的同情，她把她的全靈魂從事於愛情的買賣。假使是殲滅了，她的狀態是絕望的。——因爲那是她的心的破產。

失戀對於一個男子許會引起多少的痛苦，那雖是有些傷害柔和的感情，—阻害前途的幸福，可是男子本來是活動的東西，—他能夠在種種事業的旋渦中發散他的思想，亦能夠投身在快樂的潮中，或者，要是失戀的地方是太過充滿着痛苦的聯想，那他可以任意地移他的住居，像是『展開早晨的翼能夠飛到地球的最後的一角，可以在那裏安息。』

可是女子的生涯是比較固定的，瞑想的，她總是她自已的思想感情的朋友，所以，要是這些思想感情一旦變成了悲哀的奴隸，她能夠向那裏尋求安慰呢？她的運命是在等待男子的戀求，而成爲男子的東西的。所以要是她的戀愛終於不如意，那麼，她的心正像是給佔領，掠奪，放棄。沒人住地丟着的堡壘一般。

幾多的明眸黯澹了——幾多的溫柔的頰蒼白了，幾多的美麗的姿容，在墓穴中消逝了，更且沒有一人能夠曉得那使她的美麗凋萎的原因。正像鴿的用翼遮住脇腹，隱藏那侵蝕牠的生命的瘡傷一樣向世間的人們遮蔽着她的失戀，是女子的天性，優柔的女性的戀愛常是羞怯的，沈默的，縱使幸運她就是對她自已亦不稍吐她的得戀。可是，要是不幸走了別端，她把那個埋葬在胸中，讓牠蹲踞在那個傷殘的心中，心的希望，在她完全不用了。生存的大魅力是快終滅了，她廢去了那一切使精神旺盛脈膊加强使血液成爲增進健康之流在血管裏流通的運動，她的休息亦破壞——甜蜜的睡眠的清涼劑因憂鬱之夢而變毒——飢渴底悲愁吸着她的血，終於那衰熱透了的身體，耐不住些微底外面的傷害死了。不久之後去尋找她，你會找到她的朋友在她夭逝的墓前哭泣，奇怪着那最近還是爲一切的建康和美麗而光輝着的她，會那樣快地葬送在黑暗的墓穴裏，怕有人跟你們說是驟然的寒氣偶然的疾病使她倒下去吧，——可是，沒有知道那早已使她的精神枯竭，使她這樣容易地成爲這病的犧牲的心病。（未完）

海倫分社

海倫縣公署
縣長 金毓綸
參事官 松村三次
副參事官 左近允武夫
首席指導官 河野武雄
外職員一同

騎兵第五旅旅長 張魁英

通北縣公署
縣長 于文英
參事官 高木秀雄
外職員一同

滿洲帝國協和會
海倫縣本部長 金毓綸
事務長 池田俊夫
外職員一同

海倫商會長 趙續之
坐辦 李紫關

倫河保保長 矯受廷
倫河商會長 劉兆陞
海興保保長 魏連義
海興鎮商會長 吳乃昌

舒蘭分社

舒蘭縣公署 一同

滿洲帝國協和會
舒蘭縣本部 一同

舒蘭專賣局 一同

舒蘭稅捐局 一同

舒蘭白屯保協和分會一同

舒蘭分社

舒蘭金融合作社 一同

舒蘭縣商會一同

舒蘭保一同

四家房產金農場

滿洲帝國協和會
舒蘭縣四家保分會 一同

四家房商務會
會長 朱惠民

舒蘭鹽業組合會
會長 朱善述

西豐分社

西豐縣長 黃式叙
參事官 梁田正次郎
外職員一同

西豐縣商會會長
劉錫侯
佟樹三

長嶺分社

長嶺縣公署 一同

駐長嶺縣城
騎兵第十四團官長 一同

長嶺縣商會
會長 單文斌
副會長 高鴻儒

舒蘭鴉片組合會 一同

舒蘭稅捐局
四家房分所 一同

舒蘭縣法特保
協和分會

舒蘭縣溪浪河保
協和分會

舒蘭稅捐局
法特哈門分所

西豐郵局長 盧盛蔭 外職員一同

奉天省立西豐初級中學校長 盧漢周 外職員一同

遼源分社

遼源縣商務會會長 靳菊豐

遼源稅捐局長 鄭子雲

候鳥之一

杜鵑的一生始末

用科學的口吻告訴你們（一）

特撰兒童常識讀物

現在告訴你們一種奇怪的鳥類—杜鵑。他們在四五月間也從南方飛到北溫帶來過夏，七八月間回去來的時候我們到處聽見那『郭公，郭公』的叫聲，晝夜不斷，正當這細雨紛紛的淸明時節，聽那一聲孤單的啼聲，愈是悽慘動人，所以一般人都說杜鵑是寃鳥至於那寃鳥的故事也隨人講來，到處不同，作者故鄉的傳說是這樣的，『從前山西有一個姓郭的商人，到江南來經商，他留戀着這裏的山靑水綠，有吃有穿，一來就沒有回去，他家裡的妻子一年一年等着他直等到死。她死後寃魂化作寃鳥，哀哀地叫着，『郭公郭公』又說，『不如歸去不如歸去』。年年到江南來找他不過事實上山西也聽得到『郭公』叫聲的，不知山西人又講些什麼故事了。還有一到五月，杜鵑的叫聲變了，由淸越的高音，變爲脆弱的低音，他好像叫『姑惡』，又像『怖穀』。那時候鄉村婦女正忙着繅絲，男子忙着種田的時候，年老女人一邊繅絲一邊就講『姑惡』的故事，我也把他寫出來給讀者們看看『古時候一個婆婆也是這樣的繅着絲，兒媳婦蹲在鍋底下燒火。絲車一轉一轉的轉着，棱紅色的蠶蛹時時從鍋裏撈出來堆在一邊，兒媳婦肚子餓，眼看這熱氣騰騰的蠶蛹，口裏只流水，她等的婆婆一轉背，伸手就抓起一大把蠶蛹來，。但是那惡婆婆早已瞧在眼裏了，她狠狠地把鍋子一抬，蘸鍋裏的沸湯潑出來，就把兒媳婦燙死了，寃魂化作寃鳥，年年巢絲時節，就叫『姑惡，』『姑惡』說婆婆的不是，

我想小友們大概不會相信這種種傳說的，那末杜鵑晝夜不絕的叫着，究竟爲些什麼呢？

（一）杜鵑爲什麼叫？

我們知道燕子從南方飛來的時候，早已成對成雙了。杜鵑却沒有這種福氣，據英國生產物學家研究，知道他們雄鳥多，雌鳥少，平常都過着單獨生活。就在春末夏初，到我們北溫帶來生殖的時候，雄鳥急急想找雌鳥交配生蛋，做暫時的夫妻。那漫山遍野，晝夜不息的『郭公』聲，原來就是他們求偶的戀歌。這用鳴聲來招引配偶的方法，也是動物界普遍的現象，貓叫春，是我們誰都熟悉的事實，夏天樹陰間雄蟬之高歌，常會引來一二隻雌蟬，停息傍邊，再如春日黃鶯之流囀，秋夜唧唧的虫鳴，差不多都是求偶的戀歌。雄杜鵑這樣大喊之後，一羣雄鳥後面，大概跟着兩三隻雌鳥，於是那些鳴聲嘹亮的求婚者，開始愛的角力誰最強最有力量，誰就暫時有霸佔雌鳥的機會。

婚配時期一過，杜鵑叫聲頓變，由高變低，由淸越變爲脆弱，第一音轉成複音好像唱着，『不如歸去』，『快快佈穀』，姑『姑太惡』一類的歌辭。雌杜鵑高聲的叫呼，轉變爲軟綿綿的雌雄對話了。歷來說杜鵑啼嗄嗓子就快泣血而死的話，當然是錯的。這樣再過幾星期，叫聲停止了。七月底，或八月初，大杜鵑帶着孩子們離開這裡開始向南方的長途旅行亞洲的杜鵑南遷到南洋，歐洲的杜鵑南遷到非洲，北美洲的杜鵑南遷到南美，也和燕子遷徙的情形一樣的。

（二）巧妙的騙法

記得童話中有『驢蒙虎皮百獸震恐…』這麼一個故事其實鳥類中也有這種喬裝恐嚇的事實，鳥中之虎是老鷹穿着類似老鷹的制服來欺騙同類的是杜鵑。他那灰褐色的外衣，翼面和尾部都點綴着一條條白色的斑紋，腹部白色，又襯着黑色的橫紋，展翅飛來，進退盤旋，樣子眞像老鷹鄰近小鳥一見呢？

▷圖爲雌杜鵑在小鳥巢裡生蛋把小鳥的蛋銜去

心慌，無有不受騙的。

事實上成年的大杜鵑，倒不會殘害同類，他們專吃各種毛蟲，殺食那有害果樹的虎蛾幼蟲—毛熊，於人類也有相當的好處，他那黃黃的雙脚，細小美麗，沒有老鷹脚那麼撕皮碎肉的力氣，四趾兩前兩後，像公園裡鸚鵡的脚趾一樣，嘴頗長，尖端微微下彎，口中鮮紅一般人所以誤會杜鵑是啼血而死的現在我們再看他喬裝老鷹，嚇走小鳥，究竟有，何目的，生物學家許多年觀察的結果，知道杜鵑向來不是自己做窠孵蛋的。雌杜鵑生蛋之前，先揀一個很舒適的樹枝一動不動地停在那裏，約從一小時到六小時光景。這時間相當於我們家裡的母鷄作亂草堆上等下蛋的時間，誰等到蛋快生下來的時候，在杜鵑裝着老鷹的樣子，在籬雀伯勞，蘆噴鳥，草地雲雀那一類，小鳥的窠外，來回飛翔，小鳥們一見，驚惶逃散，雌杜鵑乃得進行她的工作了，她先從停着的樹枝上滑來，並不飛很快，很小心的溜到那預備下蛋的小鳥窠，看看窠裡原有的蛋，隨即張開嘴來，銜去其中一個蛋，同時回轉身子，兩脚抓住巢邊，就在那空位上生他自已的蛋，他把自已生下來的蛋留在巢裡，却含着巢裡原來的一個蛋飛去了。這樣以李代桃，以『狸貓換太子』的辦法，要是發生在從前還不知要丟掉多少人的腦袋，編多少部戲哩！就是我們一般人心裡，也覺得兒子是自己的好，一旦看出自已的兒子給別人換去了，誰肯干休現在杜鵑竟做了，這種罪大惡極的事了小鳥們回巢之後，怎樣處置，我們下面再說。現在先講雌杜鵑大功告成之後，又回到剛才那個很舒適的樹枝上，懶洋洋地停下來，頭往後一轉，就將那個銜着的蛋吞下肚去，當她第一餐點心吃了。以上雌杜鵑生蛋的種種動作，只要十秒鐘功夫就完事，生物學家發見這種稀奇事實之後，當然不肯輕易放過，有人並用活動照相機照下許多像來使別人都可一目了然。

杜鵑十分小心選巢生蛋，那些中選的常是很小很小的小鳥巢，看來殊不是她那大個子可以生蛋的地方。所以有些人理想她必先把蛋生在地上，然後用嘴含進窠裏去的。不過讀者們看過關於此事的活動照片之後，當然覺得這理想是不對的。我們知道杜鵑在小鳥窠裏生蛋的時候，她並不是全身孵在窠裏乃是用她細細的雙脚抓住窠邊，支住自己的身子，半進半出地坐進去的。所以凡是杜鵑生過蛋的窠，窠前面或兩邊一定很是零亂，也有時候杜鵑的蛋恰在小鳥窠的外面找到，那更可以證明她生蛋的時候，一不小心滾出窠外的。假使他是用嘴銜蛋到窠裡去的話，就是萬一滾落窠外，她也一定要拾起來再試一次的。杜鵑生蛋的秘密經過這種種證明和解釋，現在不致再有什麼誤會了。

一隻杜鵑：一個夏季內，究竟能生幾個蛋，生物學家也有詳細的記載。平常一隻杜鵑在生殖期間，每隔一天生一個蛋，一季大概生五個她巧妙地騙過些小鳥，讓他們來盡孵養的責任。不過你說杜鵑生蛋之後，安全丟開不管，那也不然。她的蛋如不幸被棄，或遭遇到別種危險的時候，她也會像別的動物一樣，多多生蛋，來保持他們種族的生命。有人做過一種有趣的試驗，等着杜鵑生下蛋來，立即拿去，那麼一隻杜鵑一個夏季裡可生二十五個蛋。她必要看到自己的子女，都已好好地孵出來了，才肯心滿意足地和她暫時的丈夫飛到別處去。

（三）蛋的神秘

我們上面說過杜鵑偷去小鳥窠裡的蛋，又在那空位上生她自己的蛋。但是逃去的小鳥終估念自已家的，他們不久飛回窠來，假使看出破綻，又把杜鵑的蛋，丟棄和豚碎，那末杜鵑的目的不是依舊不達麼？可是自然界奇怪的現象眞多，同是杜鵑，他們所生蛋的顏色，會跟着她生蛋的巢而變化，她好像能夠控制蛋的顏色，有看什麼巢生什麼蛋的本領似的。從前英國一位生物學者，射中一隻剛從蘆歌鳥巢裡飛出來的雌杜鵑，從共輸卵管上剖出一蛋，樣子眞像那巢裡蘆歌鳥的蛋。同時又有一個生物學者，天天藏在一個伯勞巢的近邊，等杜鵑來生蛋蛋生之後，他急急檢查那巢看見那個剛生下來滾熱的杜鵑蛋，竟和巢裏原來的伯勞是一樣的，這不是最奇怪的情事嗎。（未完）

三個醫學界的偉人

中古時代的煉金術士，除了想將賤金屬變成黃金之外還想發明一種飲了能長生不死的水。近代的醫生和科學家雖然不研究長生不死之術可是他們對於怎樣延長人類的壽命及怎樣減少病人的痛苦，也隨時在努力研究着。

古時，在沒有醫院的時候做醫生的不用麻醉劑就此給病人鋸去四肢，因爲那時候還沒有發明哥羅芳對於創口只能任牠積着污穢，不能保持淸潔，因爲還沒有發明消毒劑，對於傳染病，不知病源，却盲目地醫治。

在許多醫藥名人當中，有三個特別偉大的人物，就是法國的巴斯德英國的李斯特和蘇格蘭人森博孫巴斯德揭去了數千年來遮住傳染病病源的幕，因爲他發現，並證明了那些傳染病，是由於病菌作祟，李斯特（1827—1912）發現某種藥品能奪取寄生在創口上的細菌的生命，現在，每個醫生都要使用這些藥品，稱爲消毒劑

現在，在處置創口或用手術的時候，能使創口或創開的地方不痛，不能不歸功森博孫（1811—70）他是第一個使用哥羅芳的醫生。

動物講座　虎

車葉　（二）

小虎，人豢養起來，是狠有趣並狠和氣的玩物，但一經長成，你必須要當心牠恩將仇報了！

6吃人的老虎　虎一經嘗了人肉的滋味，就變成專搜索人肉的老虎。據獵人說吃過人的虎，就像添了智慧，愈加小心而狡猾，更難賺到許多獵者，轉變成被獵者，想要殺虎，反可被虎殺死。

英國大旅行家貝格爵士告訴我們一個故事。他說在南克剖地方，一隻雌虎爲患，地方上懸賞打虎。一次，當地獵人發現了一個被虎弄死而未吃的人尸。他們想倘把這尸留着不動，那大蟲在夜間或可回至原處來吃，那就可下手了。於是想定以下的計劃：繞尸體的四週掘了四個深洞，每個洞裏躲着一個人，帶着獵槍，等待機會動手。但那天等到夜深，並無動靜，獵人大失所望，但又不敢回家，恐怕經過莽叢遇着危險，所以留在洞裏過夜到了第二天早晨，大家出洞奇怪！有一個洞裏的人已不知去向了！這三個獵人馬上出發，去尋找那失去的同志他們跑了不多遠，發現一根獵鎗，鎗旁有足跡，再看看地上還有好像尸體拖過的印子。他們沿這印子追踪過去，好容易找到了。可是這不幸的獵人，尸體已糢糊不類人形了！於是全村的人動了衆怒，各帶武器去搜索那只老虎。過一年之久，終究尋到了，把牠打死，但是男人女人被虎所吞食的已有許多人了。（完）

幾手科學的小統計

1.一磅小麥裏有10,500個種子，一磅大麥有15,400個、一磅粿麥有23,000個、一磅白色荷蘭翹搖的種子有686,000個。

2.風的速度，微風每小時行5英里、壓力每方呎0.125磅，强風每小時行38英里，壓力每方呎6.12磅，颶風以每小時100英里，掃過一切東西，壓力每方呎50磅。

3.動物的發育和壽命亦有若干有趣的統計。馬的發育期五年，壽命約三十年，牛發育期四年，壽命十五到二十年，獅子的發育期和牛同但常能活到四十歲，野兎發育一年壽命八歲。

大蜘蛛

英國有一種大蜘蛛，叫做『英國園蛛』體圓如球，約有一寸的四分之三大，牠的脚和體長相等。

英國另有一種『屋蛛』身體和『英國園蛛』相彷彿，但是牠們的脚却比牠們的身體長兩倍。

數學遊戲

寫一個三位數，將這三位數的字前後顚倒，又可得一個數，然後將兩數相減，當然要以大數減去小數。如果你將結果的個位數告訴我，我即刻就知道這個結果是什麼！例：

（一）

取一個三位數：　745

將他前後顚倒後爲：　547

相減數得：：　198

如果你自己在旁算完以後，告訴我說：『個位數是 8 』

我即刻就可以告訴你：『你的結果是198』

例　（二）

取個三位數　328

顚倒後我爲　823

以823減328得　495

在此題如果你告訴我個位數是 5，我就可以知道結果是 495，你如果告訴我百位數，我也可以知道。

要想知道這個祕訣，請再看下面

＝秘　密＝

這個戲法並沒有十分奧妙的地方，因爲三個結果的差數字，有一定的關係。差數的當中一位數(即十位數)永是9，兩個位數與百位數兩個數字之合，也永爲9，如果個位數是7，這個答數的百位數定是2(9•1)，答數即是297，如果個位數是5，百位數是4，答數應是495，所以無論用什麼數目如上法先顚倒然後再減所得的差數，永逃不出下列幾個答數。

000，198，297，396，495，594

693，792，891，099，

由上面這個數表得知如果末位(即個位)是0，結果即是C00，如果末位(個位)是9 則結果是99，這小玩意怎樣？

滑稽故事畫

由左向右（一）無情先生時常捉鳥關在籠子裡給自己取樂，可是不管鳥兒那里的小鳥兒誰人養活有一天先生又捉了一隻雛鴉來。（二）把它關在籠子裡，又給自已取樂了。鴉自掙扎，心里實在焦急（三）先生沒想到放下籠子後，鴉兒情急，帶着籠子飛去了。諸位小朋友想想，雖然鴉兒飛去了，可是它守樣和它小鴉兒親呢！先生是不是該稱作『無情』。

新都病院

婦人科・產科　內科・小兒科　皮膚科・外科　泌尿科　花柳病科

院長　醫學博士　饒村佑一

年中無休

新京慈光路四〇　電話②二一〇六番

九一五承認記念

冀東防共自治政府

政務長官　代理民政廳長　財政廳長　教育廳長　建設廳長　參議會議長　保安第四總隊長　沿海物產檢查所輸出入貨所長　同副所長　總經理　冀東銀行顧問　唐山統稅局長　第二區菸酒稅稽徵局長

池楊李武任屈韓李張夏清武徐呂

宗樹景昌國玉則　漢運　水藤武孫　儀鴻

墨芬明學楳燦信垣桂生秉二棠綏

唐山分社

唐山市商會主席　吳杞芳

唐山北寧廠長　鄒潔忱

唐山啓新洋灰公司　劉俊卿　趙香九

唐山法院長　吳南湖

秦皇島分社

秦皇島商務會　會長 姜紀堂　常務 馬子駿　曹延禧　霍瑞五　委員 楊達升

秦皇島　敦孚號　世興當

秦皇島　寶興號　廣有順　吉盛興

秦皇島　增茂飯店　全福樓　德興永

秦皇島　福盛興　會友書局　寶生號

秦皇島　瑞昌號　永利堂　福發祥

秦皇島

秦皇島　華昌東　晉昌號　永茂昌

秦皇島　永興號　復昌慶　慶昌號

秦皇島警務分局長　佟明禮

秦皇島統稅查驗所長　顏振爲

秦皇島査驗所所長　李盛鈞

秦皇島　同發長　萬合祥

通化分社

通化省公署　省長 呂宜文　次長 田村敏雄　外職員一同

通化省　鴉片零賣組合　一同

通化縣商會　會長 戰慶吉　副會長 种存恕　理事 岡田靖治

蘭西分社

濱江省蘭西縣長　盧連璧

濱江省蘭西縣商務會長　王惠遠

濱江省蘭西縣商務會副會長　王順祺

承德分社

承德縣公署　全體一同

承德商務會　全體一同

承德大滿總號　全體一同

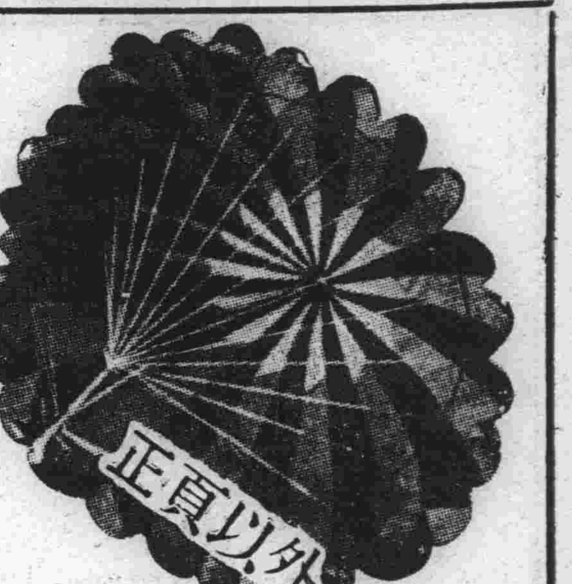

的認識、一位是菲瑞亞斯泰、一位金傑羅吉絲、『菲瑞亞斯泰』說：跳舞是種高尚的娛樂、所以一般人們如要打算作一跳舞家須具備着以下兩種條件、(一)對跳舞感有濃厚的興趣、(二)對音樂有相當的理解力、因爲跳舞與音樂是有相當聯帶的關係、我認爲跳舞對於個人的靈感占百分之五其餘百分之九十五、祇有在於勤勉這兩個字的、拿我來說：自五歲學跳舞後、計所走的路程、足夠繞地球兩週的了、

跳舞是種高尚的運動、因此凡跳舞的人、須戒除一切不衞生的嗜好、所以我每逢在飲酒過量以及吸煙過多的時候、便覺着跳得不滿意、還有一件就是身體高大的人、舞時不要作小動作身體、肥胖的人、勿作激烈的跳舞、同時在舞時、將自己完全委托在音樂上面、隨着音樂的節拍、不要有自然性、許多的人、以爲自己是舞的老手、對於步伐便毫不介意的、那是錯了、因爲跳舞須研究好的步伐完全將個性放在上頭的、

『金傑羅吉絲』說：我對於跳舞、沒有什麼深奧的秘訣、祇有勤習兩字所以一個初學跳舞的人、須要學習純熟、再在外面跳的拿我來說雖有着十多年的經驗、尙還不時在家中對着鏡子熟習哩！因爲跳舞步要純熟姿式要好看肌肉要寬弛、性格和表情都要由脚步去表現、再者、當你遇見一個生的舞伴向你回跳時、千萬不要膽怯的、如果你要使全場的舞客、向你注意時不妨在手腕上圍繞着一條花手絹或是頭上揷着一朵美麗的花、

跳舞最需要的、就是墨守成規、脚步祇按着音樂的節拍去跳、千萬不必把許多奧妙複雜的舞給搬出因爲有許多的舞客、在跳舞時、來串演許多的新奇花樣、個人深以爲是、而在別人看來、恐倒是弄巧反拙的了、

繁華躍進中的國都
建設五年完成文化生活推進
關於『跳舞方面』

國都近來爲『建設五週年紀念式典』激動了全市民狂熱的情緒、前天、式典中的一萬人的高歌、全市民參加的提燈會、爲了建設成功而引動市民狂歌高舞的情緒的表現、是給人留下不能磨滅的印象、盛會將會永久不被人們忘念的、

從此將會在國都的繁華、躍進中而引起人士的興趣的注意、

這裏我們特來給讀者介紹美國兩位明星對於舞蹈

在國都中、在建設的猛進之中、我們知道伴同着這過程而演進的、還有表現繁華的第一面的推進、在國都物質的建設以外、所有表現於文化的都市繁華、也同樣在進展、如戲園、宴會、電影、舞業的興生、一樣也會使國都表現了現代都市所具有的繁華、電影、戲劇的繁興、我們留下別的機會去介紹、這裏我們先來看國都的舞業、

國都的舞業、是興盛在五年來、在從五年以前、除去頭道溝有兩處白俄經營的舞廳以外、再不會發見到第三個、然而五年來已經由二個增加到二十個舞場之多、著名者如扇方會館、新京會館、帝都舞場等、每夜總是在紅綠燈光的閃耀裏舞的音符的盪動下、擁有多數狂樂的舞客、舞廳的生意、像是放射了國都的躍進中繁華光彩的一面、舞業的興起、

國都中很掀起青年人士舞的熱狂、於是新京也有舞蹈教授學校現出、跳舞

【寫眞】秋色蕭蕭、國都牡丹公園刈草工作忙、

播音界巨子 馬鐵尼生活
XXX XXXX XXXXX

『唱歌大王』尼諾、馬鐵尼與派拉蒙之賓克羅斯柏『二十世紀福克斯的勞倫斯鐵貝同爲美國發音界很負盛名之紅星、他那清脆嘹喨的歌喉不知醉倒了天下多少的影迷、一幅端正的面孔、帶着悅人的微笑總不斷的印象在影迷的腦海裏、特別是有音樂才能的少女們以致於使他每天都要遇到許多意外的羅曼斯趣劇他的原籍是意大利早年的生活很苦、父親是一位意大利某名境的看守人、他現在所享受的快樂環境、完全是他個人來奮鬪出來的當他幼年時學唱歌時、他的教師說他的聲調很不好、長大決不能唱得好的但是有堅決意志的幼年的尼諾馬鐵尼、聽了他教師的話、並不從此灰心、每天獨自的跑到萬籟俱寂的花園中練習不竭、尼諾、馬鐵尼終於成功了一不到幾年的功夫、他成了一位正式的演員、他已佔據了每一個觀衆的心、他每天都總要收到不少的影迷所來的情書、多半從少女及中年婦人而來的、少女向他求婚或作情人、中年婦人都願意作他的母親、

他的老家在北部意大利的維朗那、在這裏過去不知產生了多少的音樂家他有一個體育室、有一種古典的特性所、以由此可知他還有古羅馬人的後代的遺風、

因爲他的歌唱能動人同時又有可人的面孔、所以他入影界時即轟動了歐美『在我主演『愛情萬歲』時（時尙爲默片）、我復奇怪人們對我那樣熱烈的歡迎』他說、『當一九三一年我初到好萊塢時、我僅在一部影片充任不重要的角色、然而那時因爲有聲片還沒有完備的發明、所以我並沒有展示己才』、

馬鐵尼在生活上最饒興趣的便是唱歌、不過當他二十九歲那年、他很像個大學校中的足球健將似的他以爲能夠使他得到燦爛的榮譽、也就是因爲他那動人的歌唱呵、

『（指某記者說）要知道『用不熟習的英語解說、』當我歌唱時、我要用我全身的筋肉、從我的腳底到我的指尖、歌唱一事、決不是玩的、而是由奮鬪得來、不過我另外還喜歡游泳、騎馬也是我最愛好的運動、』

雖然馬鐵尼愛好運動與社交生活、但是他對於自己是有規律的操守的、他守時刻不吸烟、不喝酒、『在好萊塢』馬鐵尼自白的這樣說、『我有時不得不拒去宴會而去工作、每天早晨七點半鐘我到攝影場、不過在我初入影界時、在每天的早晨我要唱歌！』雖然他拍戲的經驗很好、但是他經歷到在他拍戲方面、並沒有什麼困難、所以製片場當局便在去年又讓他主演了聲片的『愛情萬歲』

非洲的狒狒
有團體行動 能撫育兒童 【二】

那些目擊牠們的大王這一遭遇嘍囉們沒有一個不是痛哭失聲的自從這一次膺懲了牠們之後、有好些時候牠們不敢再來、我那住所旁邊尤其平安、

同樣大的狒狒、我在中非滿別齊流域的森林裏、也曾遇到過一次、那時隨我去的、約有二十來個土人、大隊的狒看見了人、馬上向各方面散開、獨有牠們的大王屹然不動、當

我走近牠的時候、牠一壁張口怒吼、一壁怒目相向那時我抱從前經過象區時的態度、不存心要打死牠因爲打死了牠們的一個、要結怨了牠們整個的獸羣但是我依然大胆地向前去、距那獸王相近約三碼的地點才站定牠只是很不高興的看着我、別的動作倒沒有、於是我就帶了我手下的一班人、不慌不忙地經牠面前過去了、

狒狒所以叫人看見了不得不擔心的、爲是因爲牠們對領袖的命令有絕對服從的趨勢、有一次、在我的地區上、看見了一羣偷田中農產物的狒狒、我一時興奮、單身追赶上去、不覺之間已經進入深山了牠們蝟集在對面的山坡上中間給一所幽谷隔斷着於是我就開槍、此時牠們憤怒的叫聲、幾乎震動山谷雖然如此、但是牠們大王那音調特別閃亮的呼聲、我仍然能夠辨別得出來、果然、不一刻兒、有一支新的狒狒隊伍沿山脚下奔到我右方來不幾分鐘之從另一隊又繞到我左方來、一共有數百頭之多、快要衝到我面前了、在這樣千鈞一髮的時候、而我却孤單單的只一個人、幸身邊尙有六七顆子彈、拚着命才衝出了重圍、

關於狒的故事、當地人有不少的傳說、其中近乎神話一類的居多、土人因爲和牠們住得近、接觸的機會多、加以智識程度又低、所以虛構和附會時、常也有、他們都相信狒狒是有自己的語言的、不過只有牠們自己能懂、也有些人認爲狒狒非但能瞭解牠們領袖的意思、並且還能互相談話總之土人把狒狒都看得很尊貴、幾乎把牠當低級人類看待、甚至於一點兒不敢冒犯牠、即如舉個例來說吧、土人對於肉類是最歡喜不過的、他們時常不辭遠道去尋取上至羚羊、下至蜥蜴烏龜只要有得看見、總是不放過的、然而對於狒狒、他們却不願下手、固然、假若狒狒要來偷竊他們的果穀、他們有時候也會跟牠鬪一陣。可是狒狒的肉、他們是不吃的、所謂吃人的野蠻部落、居然也有所禁忌、這不是奇聞麼！我在非洲這許多年、土人把狒狒的肉作食品的、生平祇見過了一回、那是在滿別齊流域的一個半開化部落中所見的現在我再把當時的情形約略說一說、【未完】

MTCY 今日廣播
□□□滿洲事變紀念特輯□□□

朝
六、三〇國歌建國體操、唱片
七、〇〇格言先哲故事、
七、二〇中等日本語講座
七、四五對學校建國體操
八、〇〇氣象通報、唱片
八、一〇對家庭講話（奉天）朋友道 秦方海瀾
一〇、五〇經濟市況
一一、五〇舊劇—唱片—
一一、五九時報

晝
〇、〇一舊劇—唱片—
一、〇〇大鼓—唱片—
一、一〇經濟市況
一、二〇新聞
一、三五歌舞曲（奉天）
四、三〇新聞、氣象通報
四、四五經濟市況
五、三〇英語新聞
五、四〇新聞
六、〇〇兒童時間（哈爾濱）唱歌、口琴與講演

夜
六二〇兒童新聞
六二五明日大事記
六、三〇哈爾濱的時間（哈爾濱）

各種收音機店 東京無線 電③四之二〇・五三八九

六、五〇初等日本語講座 高宮盛逸
七、一五政府公報、經濟市況
七、三〇俄國語時間（哈爾濱）
七、四〇講演 回顧事變當時 大同報社 柏秉伊
八、一〇朔想六年前之九一八—由奉天北大營戰蹟中禮—
八、三〇舊劇（哈爾濱）
九、二九時報
九、三一新聞、氣象通報
一〇、〇〇進行曲
一〇、三〇講演 經濟部大臣 韓雲階
一一、〇〇新聞與唱片
一一、三〇時事解說
一二、〇〇新聞與唱片

九一五承認記念

新民分社

新民商會 全體
新民私立崇實女學校 職教員全體 張凌霄
滿洲中央銀行新民支行 經理 王運豐
奉天省立新民初級中學校長 李鶴秋
奉天省立新民初級中學校長 同校同寅全體
新民私立文會中學校 祝隆恩
新民私立文會中學校 同校全體同寅
新民縣信和店經理 李子榮
新民德盛成經理 李秀峰
新民同盛油坊經理 張郁圃
新民通裕當經理 趙瀛洲
新民廣勝泉燒鍋經理 王瑞卿
新民德興店無限公司經理 張韶軒
新民增盛和無限公司經理 左承三
新民王記小賣所經理 王宇春
新民商業當經理 申保恒
新民縣和發同經理 賈克果
新民宏濟當經理 董景陽
新民永慶成經理 張肅廷
新民裕泰公經理 周文樂
奉天省立新民女子初級中學校 張延齡

新民商會 會長 丁文圃 副會長 江百祥
新民縣公署 縣長 陳蔭翹 參事官 奥出勇
新民大德永經理 張靜波
新民新發德經理 韓顯廷
新民宏順茂經理 王子餘
新民金融合作社理事 古江義貞
新民稅捐局長 高會芳 大島俊彥
新民郵局長 莽遜卿
新民電報電話局長 阿部勉
新民站長 王國珍
新民煤油組合經理 孫道緣

山海關分社
休戚相關 冀東臨榆縣長 冉杭
億萬斯年 山海關警務局長 蘇玉琪
復通棧
同茂棧
天泰棧
永聚隆
義盛長
寶聚增
滙源銀號
義豐太錢莊
大豫銀號
臨榆縣商會

山海關分社
南永茂
永發成
會友書局
瑞文祥
瑞合祥
華茂昌
永茂居
永慶長
長遠祥
義合泉
謙復新
德順興
同德盛
永成裕
長春堂
慶合當
公裕當
興順元
山海關衛生事務所
私立田氏中學校
山海關裕民公當
山海關中央支行
山海關統稅查驗所
冀東第二區煙酒分局
聚興誠
天豐金店
義和錢號
寶聚祥
廣源興
義盛德
裕源增
永增盛
增順和
德祥號
東記油坊
志同號

穆稜分社
牡丹江省穆稜縣興源鎮 協和分會長 劉榮圃
牡丹江省穆稜縣興源鎮 郵便局長 楊慶雲
牡丹江省穆稜縣興源鎮 稅捐分局長 孫德孝
牡丹江省穆稜縣興源鎮 長發源經理 周佑西
牡丹江省穆稜縣興源鎮 福興源經理 徐子良

吉林專刊

李銘書題

第二〇五號
吉林支社
吉林市北大街一七二號
電話三二一八番

啓祥六週年紀念日 舉行慰靈大祭
官民嚴肅參拜忠魂碑
范代表報告慰問友軍經過

殉職英魂 來格來饗

當建國之初期、妖雲密佈、匪氛遍地、友邦皇軍與我國志士履雨臥雪沐雨餐風、剿捕乘旅東蕩西除、爲建國聖業竟出有幾多之犠牲者、而今則國基鞏固日益發展、能有今日者故忠勇義士碧血流芳之所賜也、而今又至事變六週年紀念之日、伏今憶昔能不有所感懷也、故於當日（十八日）、自午前九時起、在吉林神社境內、舉行事變犠牲者慰靈大祭、各界參加者不下萬餘人、悲壯嚴肅、同向忠魂碑行最敬禮、迨至慰靈祭終了後、又由協和會華北慰問團吉林省代表范允元氏、報告此行之經過、慰靈祭次序一、着席、二、修拔、三、降神四、獻饌、五、祝詞奏上、六、祭文奏上玉串奉奠、七、撤饌、八、昇神、九、范代表報告演說、十、閉會至十一時方行閉幕

勵行商民清潔 秋季大檢查

吉林省公署、警察廳衛生科、爲確保人民健康、勵行市街清潔化、以重觀瞻起見特規定注意要項、實施秋季清潔大檢查、現已通知保長牌長、按戶詳爲傳諭、玆將掃除要領及日程錄佈於左、

一、掃除實施要領、

院內及室內須澈底清潔掃除之、

被褥及室內各種使用器皿須持出向日光曝晒

潮濕之處須以乾燥之土砂或石灰等撒佈之、

便所塵芥箱等有破壞者務要修理完全、

道傍之汚水溝如滯存汚物或破壞亦須加以整理、

由市署發給之石灰須於檢査之前一日至所管之警察派出所領取以便使用、

其他關於應辦理之事項須聽從警察官吏及負責吏員等之指導、

二、大掃除檢查時間及區域

九月二十日、新開門、文廟派出所、

二十一日、南馬路、軍用路派出所、

二十二日、朝陽門、岔路口派出所、

二十四日、五緯路、北馬路（除鐵路局宅）

二十五日、大灘街東局子維昌街、護昌街各派出所、

二十七日、鐵路局家、

二十九日、西倉街、馬神廟、柴草市、西石磖子各派出所、

九月三十日、迎恩街、北山站、轉心湖、臨江門錦城坊街、

十月二日、德勝街、運動場、糧米行、河南街、牛馬行街、

十月四日、北極門、太平街、砲台山、巴虎門、通天街、以上遇雨順延、

慰安入隊兵士家族 發救助金

吉林省公署、以治安部所屬軍隊、按年會在本省管下各縣募集新兵、玆爲救濟本年入隊兵士貧困者之家族起見、中央會撥下此項救助金國幣六千一百五十七元八角、省署爲平均分配、以昭示國家待遇之恩德、已令飭各市縣旗、依照應徵入隊兵士家中之狀况、而決定救助金之給與額、目下已着手調査家族、免去凍餒之虞、諸勇士可安心衛國奮力盡忠云、

節儉公帑 楊局長改善支出

吉林稅捐局楊局長、自滋新任以來、對於各項事務、無不力求改善注意經理之、其對於所屬稅務分所、其經費之支出、積極節儉、由九月份起、將所屬分所中、房租及柴煤等雜費、作詳細之考核、凡可節儉者、則不准浪費、以節虛糜而裕公帑、減低實行後照原數全額少約十分之三、至於本月各稅務分所領經費時、即照減低數支給云、

國都建設紀念式典 在神社內舉行

十六日滿洲國國都建設五周年紀念式典、吉林市於市公署及協和會市本部主辦之下、於吉林神社境內舉行參加者滿洲國側各官廳、協和會吉林各分會、各中等學校生徒等約五千名、全體首唱紀念歌、次由〇〇部隊長吉興司令官祝詞、總理祝辭文之朗讀、至午前十一時、於三呼萬歲中散會午後七時、更於民衆運動場舉行講演與映畫、當日市內各所、張貼傳單標語、盛極一時云、

建國大學教授 松本民來吉講演

新京建國大學松本教授、於日前來吉、會歷訪教育當局、及各中學校、報告該校創立之經過、復於日前午後一時、假南大馬路市公會堂招集吉林師範、工科、一中二中等學校之學生千餘人至場、開催講演會、由松本教授主講、希望各生等、於畢業之後考入該大學肄業、又關於設立之宗旨、及籌備經過並教授、均敘告極詳云、

曲春庭上書從戎 願效命戰場

爲維護東亞永久和平、我友邦日本皇軍、特出正義之師、以膺懲萬惡滔天暴戾無極之中國兵、師出有名、風行草偃、時未匝月、掃蕩敉平、窺其獲勝因素、不外彼邦軍民一致、軍人奮鬪於前、民衆則應援於後、故方有今日之良果也、至如我滿洲國與日本、處於共存共榮之立場、更俱有密切不可分離之關係、本有鶺鴒急難之誼、故自此次事變發生以來、爲盡槍後應援友邦之赤誠、曾發生幾多之美談、而今更有青年志士、擬投入日本軍隊執戈從戎、隨皇軍之後赴前綫、情願爲正義奮鬥而犠牲、現已向吉林特務機關、提出此項志願書、愛國至情、溢乎言表、誠爲協和佳話、日滿融和之實跡、忠勇之行、各方均極欽佩、玆將事實訪錄於下、

曲君春庭、現年二十一歲、吉林省吉林市人、現在俱樂部電影院任演影技師、乃一誠篤有爲之青年也、前次該影院放演華北事變影片、曲君見 正義奮戰之日本皇軍於酷暑炎天之下、不眠不休之精神、實令人欽敬、不覺衷心有所感懷、乃毅然而生投筆從戎之志願、與共盡槍後赤誠、莫若赴戰場效命、故其志益見堅決、乃於日昨向特務機關提出從軍願書、情願隨日軍之後、以掃盡醜類而報友邦之厚恩於萬一、赤心耿耿、事出至誠、因之日滿官憲均表同情、而又感激其勇壯之懿行、如曲君者誠爲一般人之模範云（圖曲春庭）

×××× ××××

新秋氣爽臨流攬勝 釣魚大會明日舉行

吉林觀光協會主辦、本社後援之松江釣魚大會、已決於本月十九中秋節之當日午後舉行、至於釣魚場所、在江南美吉野茶屋、及東大灘對岸一帶、用紅旗圍繞以作標示、釣法則分自由釣、及毛針釣兩種、但禁止乘坐船隻、每人會費一元、成績優良者並給與相當賞品、凡各地善於斯道者、屆時盍興乎來？

共謀產業開發 努力安定東亞
—張代表文楷在協聯會演詞—

滿洲帝國協和會全國聯合會議席上張文楷代表發表如左之演詞、

敝人是滿洲帝國全國聯合協議會吉林省代表張文楷敬人此番被選爲代表、得以出席於極嚴肅而又極重大之全國聯合協議會、方能述說全聯的感想、實覺光榮萬分、本年度全國聯合協議會、於九月十一日在嚴肅之下、假國務院講堂開會、亘四日期間、遂將此重大使命完成、本人忝爲代表、得以列席、謹將所感述之如左、

一、式典之隆重、本年度會議式典得蒙 名譽顧問閣下、裏然出席、訓示諄諄代表等於感激之下、益覺本身責務之重大、蓋因 植田顧問閣下、在此內外時局多事之秋、於軍書傍午百忙之中、而能親涖會場、獎勉有加、對於本會使命 多所指示、對於建國精神之宣揚、更爲關切、並又表明去歲所頒發本會之根本精神、凡我會員、對此均應躬親實踐勿負 植田顧問閣下再三訓示之至意、復聆 張會長閣下訓示、東亞時局之難關、華軍暴政之殘酷、赤匪共產之荼毒、種種詳細情形 以及國內民族業因團結之必要、充實國力厚殖民生、第二期產業之開發、以日滿一體不可分之關係、以期擴而完成之日滿華之眞正之提携、並排擊第三國所造謠言之淆惑、等々重要意義之訓詞、不僅代表等感奮努力、即全國會員聞之、亦當奮起而努力、

二、賜謁之榮幸、本會議第一日正午、代表全體於中央本部、領導之下、全體晉宮參拜

皇帝陛下、拜見

御容日覲、威儀雍容、實不勝感激榮幸之至在此次謁見之時、益感到回鑾訓民詔書與勅語之懇切滋深矣、建國精神之發揚、益見進展、代表等於萬分光榮、萬分感激之下、謹將謁見情形宣告於全體會員暨全體國民之前、希望群策群力向協和使命上勇往邁進、以期仰副聖旨、

三、行政機構改革之完整、本年度會議、正値我國新行政機構改革之初、所有各部局施政方針、均係分總斷懇切宣示、使代行者感到道義之國家可期而待也、

（未完）

西遊記 廖慰世【344】

第九十五回 假合形骸擒玉兎 眞陰歸正會靈元

公主入宮。各各相見安排筵宴。與公主釋悶賀喜。后妃母子復聚首團圓。國王君臣亦共歡喜飲宴一宵。次早國王傳旨。召丹青圖下聖僧四衆喜容供養。在鎭華閣上又請公主重整新粧出殿。謝四衆救苦之恩。謝畢。唐僧辭國王西去。那國王那裏肯放。大設佳宴。一連喫了五六日。國王見他們拜佛心重苦留不住。遂與金銀二百錠。寶貝各一盤。奉謝。師徒們一槩不受。國王即叫擺鑾駕請老師父登輦。差官遠送。那君臣士民人等俱各叩謝不盡。及至前途。又見衆僧叩送。俱不肯回去。行者只得捻個訣。往巽地上吹口氣。一陣暗風。把送的人。都迷了眼目。方纔得脫身而去。這正是

沐盡恩波歸了性
出離金海悟眞空

畢竟不知前路如何。且聽下回分解。

第九十六回 寇員外喜待高僧 唐長老不貪富貴

詞曰

色色原無色。空空亦非空。靜喧語默本相同。夢裏何勞說夢。有用用中無用。無功功裏施功。還如果熟自然紅。莫問如何修種。

話說唐僧師徒使法力。阻住那布金寺僧。衆見黑風過處。不見他師徒。以爲活佛臨凡。磕頭而回。不題。他師徒西行。正是春盡夏初時候。說不盡那朝餐暮宿。轉澗尋坡。在那平安路上。行經了半月。前面又見一城垣相近。三藏問道。徒弟此又是甚麼去處。行者道。不知不知。八戒笑道。這路是你行過的。怎麼不知。想是故意捉弄我們哩。行者道。這呆子全不察理。這路雖是走過幾遍。只在九霄空裏雲來霧去。何曾落在此地。事不關心。查他做甚。此所以不知。卻有甚的捉弄你也。三藏說話間。不覺已至城邊。三藏下馬過弔橋。徑入城裏長街上。只見廊下坐着兩個老兒敍話。三藏叫徒弟在街心裡站住。他近前合掌道老施主。貧僧問訊了。那二老正在閒那裏論甚麼。興衰得失誰聖誰賢。當時的英雄事業而今安在。可爲大嘆息。忽聽得道聲問訊。隨答禮道長老有何話說。三藏道。貧僧乃遠方來拜佛祖的。適到寶方。不知是甚地名。那裏有向善人家。化齋一頓。老者道我敝處是銅臺府。府後有一縣叫做地靈縣。長老若要喫齋。不須募化。過此牌坊坐西朝東。有一個虎坐門樓乃是寇員外家。他門前有個萬僧不阻之牌。似你這遠方僧。儘著受用。去去去莫打斷我們的話頭。三藏謝了。轉身對行者說。知四衆緩步到長街。又惹得那市口裡人都驚驚恐恐。猜猜疑疑的。圍繞爭看。長老分付。只教莫放肆。三人果低著頭。不敢仰視。轉過拐角。正行處見一個虎坐門樓。裏邊影壁上掛著一面大牌。書著萬僧不阻四字。三藏點頭嘆道。西方佛地。果是不差。八戒就要進去。行者道。獃子且住。待有人出來問及方好進去。遂在門口歇下馬匹行李須臾間有個蒼頭出來。提著一把秤。一隻籃兒。猛然看見。慌得丟了。倒跑進去報道。主公外面有四個異樣僧人來也。那員外拿著拐出在天井中閒走。口裏不住的念佛。一聞報道。就丟了拐出來迎接。見他四衆也不怕醜惡。只叫請進請進。三藏謙謙遜遜。一同都入。轉過一條巷。員外引路至一座房裏說道。此上首房宇。乃管待老爺們佛堂經堂齋堂。下首的是我弟子小老居住。三藏稱讚不已。隨取袈裟穿了拜佛。舉步登堂。淨手拈香叩頭拜畢。卻轉回與員外行禮。還住請到經堂中相見。

四平街分社

梨樹縣公署 縣長 辛廣瑞 參事官 笠原喜代佐武 外職員一同

瞻榆縣公署 縣長 張翼之 參事官 渡邊久孝 外職員一同

通遼縣公署職員一同
開通縣公署職員一同
乾安縣公署職員一同
伊通縣公署職員一同

四平街交通股份有限公司董事長 王之田 外一同

梨樹徵租局長 色拉哈旺珠爾
省立梨樹初級中學校 校長 張承緒
梨樹縣城街長 李世昌
四平街中央銀行 經理 周振羽
四平街地方法院長 陳躋瀛
洮安縣商會長 王香九
通遼縣商會一同
通遼縣錢家店 村公所
開瞻稅捐局一同
通遼縣大林商會
遼源縣茂林村公所
瞻榆縣商會長 劉英棠
瞻榆縣興安醫院 院長 李秉烈
營城子保長 周嘎發
伊通紅卍字會長 鄭瑞
東豐二合村長 鄭國祥
大窪商會長 沈錫純

四平街驛商會 會長 趙漢臣
四平街市商會 會長 孔貫入
四平街市料理組合長 王金山
雙廟子商會長 張峻巖
鷲鷲樹兩級校長 韋桂芳
鷲鷹樹商會長 李榮閣
鷲鷲樹村公所 村長 馮振鐸
鷲鷲樹福記小賣所 經理 李庚辰
鷲鷲樹德記小賣所 經理 高振寰
伊通專賣局長 李介卿
伊通縣商會長會長 鄒榮光
會長 姜文樓
伊通稅捐局長 吳桂丹
伊通中央銀行 孫濟成
伊通金融合作社 丹羽正雄
伊通縣公署 王春化
騎兵十三團第三連長 少校 吳顯廷
伊通區法院 横田薰

本溪分社

本溪縣張碗舖無限公司經理 高澤普
本溪縣公悅成經理 宋金亭
本溪縣福增利經理 王輔臣
本溪縣廣泰盛經理 王惠亭
本溪縣商會 會長 王源學 副會長 郭文明
福興銀行董事長 郭技善
義增銀行董事長 王書麟
本溪源興和經理 常雲山
本溪日盛增經理 楊樂溥
本溪德興當經理 苗興田
本溪譚梨窖經理 譚仲三

本溪源泰福經理 聶鎮溪
本溪萬增源經理 肖五福
本溪縣城廂街公所街長 蕭文波
本溪縣景記印刷局經理 遲育廷
本溪 三盛合 忠信厚 福聚合 糧棧
本溪 盧合慶 祥豫昌 長盛恒 藥商
本溪 福順長 廣慶成 振興源 鐵商
本溪 天興福 協和利 復豐號
本溪 西海興 滿洲飯店 二合館
本溪 協盛廣 大有昌 天益永
本溪 天足履 雙義同 同義盛
本溪 自立新 一品香 第一香
本溪 妓館同業公會 吉盛堂 金寶班
本溪 巧鈴班 榮花班 金鳳堂

新京

滿洲漁業無限公司
滿洲國博濟慈善會
工商業職工擔保會
金店同業公會
五台山向善普化佛教會
新京 積德泉無限公司
益通商業銀行
益發銀行
功成銀行分行
世一當
瑞祥銀行
滿洲大同佛教會
振興合
順德號商場
天錫昌貨店
義和謙
百川醫院
源昌號
天錫昌
郝永德

煤鑛公司組長 李清堂 楊泰富
請負業 劉玉書
煤鑛公司組長 陳安仝 斐福臣 朱起山
煤鑛公司組長 陳陞三 楊福泉 盧景仝
煤鑛公司請負業 閻學林 陳義勝 鐘振林
本溪 鳳蘭堂 紅寶堂 紅喜堂

泰和源糧業
福德銀行
天益興
勸戒煙酒總會
三泰棧
同發合有限公司
廣泰恒
新華旅社
洪發億
老天合

新京特別市長 徐紹卿

同副市長 關屋悌藏

警察總監 于鏡濤

警察副總監 關口保

大同學院長 井上忠也

朝鮮總督府出張所長 在滿日本大使館朝鮮課長 關東軍司令部囑託 高橋敏

南滿洲鐵道株式會社 新京支社長 山口十助

中央觀象台長 谷本誠

大連汽船株式會社 新京營業所 大同大街大興大樓

滿洲計器股份有限公司

滿洲採金株式會社

滿洲圖書株式會社

滿洲生命保險株式會社 新京大同大街康德會館 理事長 高橋康順 常務理事 大原萬壽雄

日滿商事株式會社

大興股份有限公司 本店 新京特別市大同大街二〇二號 支店 奉天、新京、吉林、哈爾濱 營業所 國內重要地二百十二箇所

日滿商事株式會社指定販賣店 新京石炭商組合
運搬部電話(三)二九七四
松茂洋行(三)二〇四二・二五六二・二五三七
泰利號(三)三一六九・三〇六九・二七六〇
加藤洋行(三)二〇三二・五三八八
大昌煤局(三)三一四九
裕新公司(三)四二二四
仁和洋行(三)二〇四九・二五八二
泰山行(三)二一五六
新泰洋行(三)二二九七
康昇號(二)一七七六

新京富士町二丁目 國際運輸株式會社新京支店

在新京大日本帝國總領事館

萬國同盟日本赤十字社 新京委員支部

新京市立醫院 新京特別市自强街

新京頭道溝商務會

大阪商船株式會社 大連、新京、奉天、哈爾濱

國務院法制處編纂 滿洲國法令輯覽及各種法令例規圖書出版販賣 股份有限公司 滿洲行政學會 董事長 大谷仁兵衛 新京興安大路一一六號

裕慶德毛織工廠股份有限公司 新京販賣所 內田重雄

新京煤油總批發股份有限公司

新京石油販賣組合

新京工業學校長 原口忠次郎

新京富士町五丁目 社團法人新京賽馬俱樂部 電話(三)二五三五・二〇三六番

新京東五條通 中根齊商標事務所 電話(三)五七七二番

新京飛行場南 三宅牧場 三宅濱治 電話三一二〇八八番

新京藥業組合

新京市場株式會社

工場新京住吉町九丁目四 新京製氷所 販賣所長春大街蓬萊町一、十一

電話(三)二八八七番・三七七八番 甘栗太郎 新京銀座

新京日本橋通十七 中谷時計店 中谷忠三郎 電話三一三八五四番

新京富士町四丁目四番地 丸重洋行 電話三一二六七一・三一四六一六番

醸造元 石川酒造本店 新京吉野町 電話三一四八七〇・三一三七五三番

新京吉野町六丁目三番地 大連製氷株式會社 新京出張所 電話三一二七八六番

新京三笠町三丁目十字口(三笠郵便局前) 各科一般 應診入院隨時 康生醫院 電話(三)二二九四番

內外化粧品 和洋酒烟草卸商 菓子罐詰 滿泰洋行 新京中央通一六番地 長(三)三三五一番 電話(三)四三四四

時計、貴金屬寶石、寫眞機、蓄音器、盾器 森洋行 新京中央通四八 電話三一三八七三・三一二六七三番

興安病院 院長 吉田秀雄 新京興安大路三九 電話(二)一九二一・三〇四〇七番

唐山分社

唐山警務局長 孫世榮

冀東唐山捲菸特稅局長 周了塵

唐山德茂麵粉公司

唐山屠宰場

唐山警務局第二分局長 王幹臣

索倫分社

喜扎嘎爾旗地方組合

喜扎嘎爾旗商工會

新京紅萬字會 副會長 張幕賢

伏龍泉分社

伏龍泉警務署長 李蔭植 同巡官 王勇起 同巡官 宋興周 同巡官 李雲超 同巡官 朱凌承 同指導員 柿沼仙三郎 農安縣伏龍泉保長 鄒立振

伏龍泉鎭商會長 劉子康

依蘭分社

依蘭縣縣長 景陽春

三姓警察署長 董煥然

依蘭分社

依蘭縣警務局長 王少軒

依蘭稅捐局長 張燕申 同副局長 田實巖

滿洲中央銀行依蘭支行 經理 文士元 出張員 大西實

九台分社

九台縣長 何春魁 同參事官 米光作太

九台九台縣保長 楊蔭津 二道溝保長 秦中原 其塔木保長 王復恭 龍家堡保長 李墨林 雙廟子保長 張奉恩 沐石河保長 唐永寬 保甲聯合會長 陳鳳笙

縣公署稅捐科長 徐溥 同財務局長 潘永滙 同警務局長 傅明海

通河分社

通河縣商會長 王希舜

通河稅捐局長 馬國卿

通河縣第一保長 劉實山

新民分社

新民區法院審判官 孫義忱 新民區偵察所檢察官 裴道洪

三岔河分社

三岔河齋會 會長 張新琢 書記長 范英夫 會計 趙明勳 庶務 朱祉祺 書記 楊春芳

三岔河愛護村村長 三岔河甲甲長 李超凡